滿洲報

(第三種郵便物認可大正十一年七月廿四日) 發行人 西片朝三 編輯人 金念曾 印刷人 金慕章

(本報價目) 每份現大洋五分 每月現大洋一圓一角 三個月現大洋三圓二角 六個月現大洋六圓二角 全年現大洋十二圓 郵費先惠郵票不收 (廣告刊費) 一行十二字起碼刊費一日每行現大洋一圓 特別及長期者另議

大連市山縣通一四二番地 發行所 中日合辦 滿洲報社 電話 編輯部(長)七五一三番 經理部 四〇三四番 振替貯金口座(大連)

THE MAN CHOU PAO SHE 142 Yamagatadori, Dairen, Manchuria.

昭和四年六月九日

唐生智何成濬奉蔣氏令
忽同到太原會閻
將有重要時局會議
閻氏因蔣挽留亦中止出洋

唐生智七日來平奉蔣介石命與何成濬於七日夜十時同衛戍司令部幹部十一名乘特別專車忽赴山西閻係在太原開重要會議求其服從中央(八日北平專電)

閻錫山因蔣介石挽留中止外遊(八日平又電)

唐生智何成濬等八日晚可抵太原(一行中並參加逸儕代表張維城)當晚在省政府除閻錫山外並會見最近在華山 晤馮之朱綬光特開對時局之重要會議云(八日北平專電)

上、唐生智 下、何成濬

馮部之處置方法
對馮充分保護
惟取消通緝令仍有間隔
閻蔣之往復電商

閻錫山由太原通告蔣介石如左

一、先請即時取消 馮玉祥通緝令

二、以適當方法改編馮玉祥部下

三、如海全保證馮玉祥部下之生命及家族即以責任爲二

蔣介石對此電覆云

一、馮玉祥若下野外遊當其去華山赴運城途中必與充分之保護

二、馮部照編遣會議之決議改編

三馮軍將士凡家族充分保護但對於取消通緝令變方主張仍有間隔懷柔馮軍相當困難云(八日北平專電)

論說
黨國成立之波折

閻錫山欲維持大局之安寧、以五不可勸馮、謂去則同去、來則同來、南山可移、此志不變、觀其書中所云、金石之言、語皆動聽、携手出遊外洋、是欲犧牲個人之權利位置、而冀國家於磐石、其對馮氏也、公誼與私交、可謂兼盡、第不悉馮氏所謂下野出遊之聲調、高唱之後、果能見諸實行否

馮玉祥治軍有方、丕督將軍之榮譽、早已在人耳目、論其地盤、據河南陝西與甘肅、亦佔一部份勢力、擁有精兵數十萬、團結勇將若干員、實足稱雄於一時、然而忽萌退志者何也、蓋因其形勢不利、不得不走此一途、爲他日打算、由是觀之、其言放洋遠遊者、或不至口是心非、亦未可知、惟閻錫山氏、屢電馮詢其何日成行、而馮仍伸々來遲、馮閻兩人各具何種心理、殊令人莫名其妙

或謂馮閻自有此舉、表面之上、足以挽目前之危局、使之安如泰山、細味此中之旨、亦欲促蔣介石氏、一同放棄政權、與之共遊海外、或解組歸田、黃冠草屨、作一平民、斯舉如能作到、可謂中國革命之大幸、異日載諸史冊、實有光榮、可爲預卜、且以彼等之資格而論、腰纏纍纍、到處則歡迎恐後、趁此機會、藉作汗漫之遊、亦快意事也、所不敢知者、彼此出洋之後、軍事大權、能否盡歸中央耳、假令前此所擁之軍隊、及領軍將佐、均能體貼主將之意、一聽中央指揮、純粹爲國家而效馳驅、則此行方可爲有名、若去後仍以勢力、暗中付託其心腹、諸事一仍其舊、是何異家長有事、而使奴僕代理、一切事務、必至蕭規曹隨、換湯而不換藥、雖去猶之未去、則亦無甚價值也、

夫天下之事、亦隨大勢之所演而已、如觀劇然、演到何等地步、即現出何等景象情節、馮閻今日、視富貴功名、不啻若變幻浮雲、毫不縈念、唯思順迎潮流、以隨大勢之所趨、果能如斯、是誠民國之厚幸、至於是否同床異夢、則猶在不可知之例矣、第以吾人之私意觀察之、閻氏此舉、可以去可以不去、馮、則雖欲不去而不得、何以言之、內而部下攜貳、已呈土崩瓦解之現象、外而四面楚歌、又陷棘地荊天之艱險、爲環境所迫、有非此而不可者、閻之遊歷外洋、出於自動、固爲盡人所知、馮氏遊洋之舉、實居於被動地步、遑然撒手、其私衷羞憤氣惱、不堪言狀之隱情、必有不肯爲外人道者、故閻錫山陪遊之意、非虛、而馮玉祥則敗貶作態、千呼萬喚始出聞之、

天人之際、互相勝負者也、人定足以勝天、々定亦足以勝人、由來尙矣、寧馮勢均力敵、各不相下、和則共享幸福、戰則兩敗俱傷、雖庸人孺子、莫不知其然也、故酷愛和平者、不與馮表同情、而勢若纍卵之國家、因之一變、及各省將領、一律通電政府、厲兵秣馬、待命出發、而形若弩箭在弦之時局、因之又變、遂於戰雲瀰漫中、忽現一線曙光、殆人心與天心、兩相策應、而方有此樂觀耶、果爾是革命將欲成功、國內應有之波瀾、決不能免、亦猶春風將至、必先之以嚴冬冰雪、吾人值玆景象、得此變戰々兢々之態、而爲融々洩々者乎 (知非)

馮軍主力移陝
欲由漢中入四川

馮軍豫期寧軍之必有總攻擊除在洛陽附近留駐四師外其餘之主力均向陝西西安方面移動此係恐寧軍追擊急促不得阻止時即由漢中入四川以獲得新地盤云(八日北平專電)

重光總領事歸國任務

日本駐上海總領事重光氏定九日乘由滬出之長崎丸歸國豫定在東京滯留二星期與外務省儘商關於中日改正條約交涉各問題決定後即攜帶此項交涉方針返歸上海本係待芳澤公使再行到滬於本月末即開始交涉該總領事此次歸國並報告芳澤公與王正廷外交部長會見及外交團協議關於撤廢領事裁判權結果各問題云(八日上海專電)

改訂商約與排日問題
芳澤訪王正廷內容所聞

芳澤公使七日午後五時率有容俠對通譯官往外交部訪問王正廷會談約二小時過七時始辭始辭會見之內容爲先商條約問題交涉並從商寧漢濟三案損害之調查旋由芳澤公使警告謂國府曾經言明取締排日然上海各地仍壓迫日貨日本商人皆倡言華方若無誠意取締排日則無改訂通商條約之必要此爲日本全國民之輿論日本政府如前此所聲明極欲根據平等互惠之原則以率先改約至希中國此際熟慮以圖滿進行交涉云又公使關於整理對華債權亦會質詢華方之情形王氏答稱尙未整備完畢

芳澤犬養等
離滬赴青濟

歸北平之芳澤公使天□書記官與漫遊華北之犬養毅小島一雄等乘八日出帆之大連丸經青島濟南赴北平犬養氏一行由北平往大連視察滿鮮後豫定於月底回東(八日上海專電)

平漢全線通車
鐵橋破壞處以渡船聯絡

平漢線黃河鐵橋破壞之處以渡船聯絡由八日朝全線已開通矣(八日北平專電)

何應欽亦勸蔣下野乎

據某處秘電韓復榘對中央態度殊甚國民黨內反蔣運動亦極激烈何應欽等頻促蔣介石下野蓋情有迫不獲已者蔣恐終不免下野云(八日東京專電)

唐生智抵平
七日赴兗州

國聞通信社六日下午七時北平電唐生智魚(六日)晚到平定陽七日赴兗州

俄總領事
出境回國

被釋放之俄國總領事古芝乃作夫氏於六日午後乘郵便列車無事通過國境向莫斯科進行云(八日滿洲里專電)

英新舊內閣
麥氏兼任國庫
舊閣員之交卸

英勞働黨新總理大臣麥氏兼攝國庫大臣業將此旨發表矣(八日倫敦專電)

(八日倫敦又電)英前保守黨內閣閣僚十五名於七日午後四時半在英皇宮中伺候覲謁英皇奉還印綬閣外大臣亦均捧呈辭表全體與英皇握手後退出矣

漢陽兵工廠失愼

國聞通信社六日下午三時十分上海電、漢陽兵工廠支(四日)晨失愼燬屋一部炸彈少許未傷人

李明瑞任桂軍
編遣特派員

國聞通信社六日下午三時十分上海電、編委會任李明瑞爲桂編遣特派員

外國將在平會議
答覆撤廢法權
並無異議但將附以條件
滬法院事亦將解決

受領判權撤廢通告之英美法以下六國均未回答前此總理奉安時各國使節曾在京有所計議聞已決定不論有無通告關係國將在北平開外交團會議後再行答覆該回答對於回復法權固無異議然以法權會議勸告書之履行爲必須條件又上海臨時法院回收問題外交團亦將謀相當辦法以解決之云(八日上海專電)

湘粵軍由
梧州攻南寧
陳濟棠入醫院

國聞通信社六日下午三時十分上海電、湘粵軍齊集梧州後即進攻南寧陳濟棠因胃病微入醫院總部事交李揚敬代

胡陶舊部改編
何應欽談繳械之眞相
因發現梧州電台密電

漢口通信、胡宗鐸陶鈞夏威于四月廿一日通電下野後所部服從中央命令編爲五師、即尹承綱之暫編第九師、程汝懷之五十五師、李石樵之第十師、石毓靈之第十七師及李宜萱之師、分駐荊州沙市各處、由鄂西編遣特派員程汝懷統、率程等並會於十日聯電闢謠、聲明胡陶下野後、絕未與通音問、十五日又聯電香港、勸胡陶如議出洋、詎程尹等師因其他種種關係、近均分別改編繳械、戰云、李石樵在黃州之兩旅已走一團、餘均更換長官、石毓靈及五十五師四十八旅均由荊沙走往當陽一帶、餘被朱張兩□令繳械、程、李尹自京返漢、適逢事變、踪跡不明、譚道源解決李宜萱部後、即移防宜昌、張發奎移駐沙市、查程等聯電勸胡陶離香港時、賀國光曾一度受命爲第一縱隊總司令、程汝懷副司令、管轄新編第五師李紀才部(按李因通有據、已解京)第五十五師十七師、賀並會於十八日赴沙市計畫一切、並委徐聲鈺爲該縱隊司令部參謀長、程石各師、因事解決之後、賀應召即於一十八日到漢、但玆事經過眞相、迄今不明、二十九日據何應欽氏語人、中央對於胡陶殘部、在本月二十三日以前、僅預定將桂系嫡派之尹成綱師、及李宜萱師之一部、徹底改編、對於其他部分、並無解決之意、及陳濟棠捷報到京、桂系主力、已經在粵殲滅、中央對於尹成綱師、亦擬完全保存、以示寬大、並調其赴隴海路方面、參加討逆、但自五月十八日以來、梧州無線電台每日均有密電數通、致胡陶殘部將領、又與此間租界內之桂系餘衆及馮逆走狗、時開會議幷派員到部勾結煽惑、大肆活動、同時尹成綱師、奉命東下、已經上船、後被第五十五及十七兩師、予以阻止、該部竟不遵令、重行登陸、蛛絲馬跡、顯係別有企圖、前方各軍、疊電呈報、當此事機迫切、中央不能再事優容、乃下令分別改編繳械、以免姑息遺患、現在鄂西上遊、因各部咸能服從命令、分別改編繳械、已告結束、今後關於鄂省治安、擬編三四獨立旅、分防鄂東鄂南鄂西鄂北、以資維持、對於匪患、決可無慮云、何氏言時、並出示其致中央及復電稿數通(一)何致蔣電云、機急、限三小時內到、南京總司令蔣鈞鑒、機密、密極、□與絕扶、逸民元靖諸兄商定、荊沙部隊善後辦法如下(一)澈底改編桂系嫡派之尹成綱師、及李宜萱之一部、其餘各部、酌便換高級官長一二人(二)以程汝懷石毓靈李紀才三師編爲一軍、以賀元靖爲軍長程汝懷爲副、集中襄樊附近、將來參加作戰(三)調石毓靈爲國府參軍、其師長缺以賀元靖、該師有桂軍一團、由元靖負責解決之(四)李石樵師調黃崗後、將李調高級參謀、並給資金以酬其勞、遣師長缺、以劉鼎□充任(五)尹成綱師、候乘船到鄂城徹底改編、如不遵從、即派隊圍剿、以上辦法、可否即乞示遵、由此間分別發表、職何應欽叩眞亥(一)蔣來電云(一)限即到、智漢口何總長、劉總指揮、總參謀長鑒、密眞亥屯悉、准照辦理、中正文戍印(二)鑒急漢口何總長、劉總指揮沙洋朱軍長、郝穴張司令密、密、如果尹師離沙、則荊沙之程石兩部可以保全、不必兩勸、准令換石毓靈爲軍事參議、而以賀國光爲第十七師々長可也、如此電到時、倘未衝突即□此辦理、但尹師非離荊沙不可、如其不願到浦口、願在郝穴、繳械可也、蔣中正寢辰印、又暨新第五十五、第十二、第十七經改編後、蔣總司令爲保護各師軍官眷屬、昨特訓令武漢衛戍司令出示保護、原令如下爲訓令事、此次因第五十五、第十二、第十七、暨新編第九、第十各師、內有少數不良份子、暗通逆軍、心懷叵測、故不得不斷然處置、以遏亂萌、至各該師多數官長、皆能深明大義、服從命令、自不在株連之列、所有各該師官長□住武漢之眷屬、應由該部出示保護安慰、務令照常安居、毋得驚惶、敢有假借名義、前往□擾者、着即查拏究辦、以資懲儆、而維秩序此令

潮汕將大戰
李務滋攻揭陽
蔡廷楷克海豐

國聞通信社六日下午三時十分上海電李務滋部四團由紫金抵揭向汕進粵陳維遠蔡廷楷兩部已克海豐陸豐向惠揭進潮汕將有大戰

馮閻之使商出洋
僅取道未洽歟
馮最近覆閻電及丁致馮電

平訊、閻錫山抵運□後、即派買敬德偕丁春赴華陰迎、邀同到運、俾由□出、截至現在止、馮尙未游運、據聞□專出洋一層、原則上閻已完全承認、且具有決心、惟由津出口一節、其左右親信中一部分、則有□之者、勸馮仍取經於甘肅、入內蒙古之烏蘭察布盟再入外蒙古之烏德明林庫倫、再轉恰克圖、以□西伯利亞之上烏金斯克車站、西伯利亞之歐亞通車票、以直達柏林、如此、既免經過平津、復不必經過日本、因馮願直赴歐洲、然復再赴美洲、擬被閻約、在德國或在美國相會、業將此意婉電閻氏、惟閻則以若如此數萬里沙漠長途之辦法、未免□苦、仍勸馮與彼一同取道天津放洋、海行較爲舒適、若不願赴日則彼亦可陪同逕赴歐美也、此事現雙方正在商洽中

閻抵運城後、曾遣派朱綬光買敬德兩氏赴華陰迎請馮玉祥、現朱買兩氏尙未返運城復命、但在兩方所接馮電、則表示本人暫時不赴運城、不過對於蔣總司令維持和平愛護個人之深意、極表感謝、閻則一面將馮電代轉中央、一面轉來北平、閻在運城暫居、即係等候中央復電、蓋閻氏諸事均聽命中央也、丁春由運城赴華陰迎馮、亦有電來平、報告一切、丁電亦係由太原轉來、來至閻氏轉來馮電、玆覓錄其內容如下、(上略)介公維持和平、愛護個人、無微不至、兄對之、極表感謝、外間所傳中央對兄下令通緝、中央以威信所關、原非得已、兄決不以個人利害、稍存怨尤、而妨得中央威信也、兄所希望中央者、對於時局有辦法可以共和平、實國之幸、兄下野電已發、遨遊海外、極願偕行、侍罪秦地、佇候明教尙希吾弟一籌俾出兩全

又訊、丁春於未赴運城以前、曾有致馮玉祥一電、大致係述稱閻氏不畏辛勞、在運城候駕、萬望早日滋止、以便一同赴津放洋、玆錄原電於下、限即刻□、萬急、華陰馮總司令鈞鑒、宥日電石途次、聞韓孫交関、不問何方勝利、地方即先受苦、竊以爲憂、感日抵太原、見報載、座與閻公往復電文、咸以國家人民爲重、仍本和平精神、敝屣一切、眞所謂退一步想、萬事皆休、深爲黃河北數千萬生靈慶、後並得讀閻公□電、覺句句藥石、字字血淚、心長語重、感足動人、且閻公不特犧牲地位與事實、尤復暫違甘旨之奉、以保全生民以維護鈞座、即揆之前人、尙所罕回憶四月杪、春曾電請鈞座、出洋避囂、藉以養病、正慮或有今日、惜陳說未能透徹、致未採納、玆誦以上三電直如服一付清涼散、雖長途抱病中、精神亦爲之一爽也、刻抵□邊村、謁見閻公、代達謝意、方陳述間、適奉鈞座復閻公宥電、閻公喜慰萬分、立謂與公同去、志不可奪、囑春少待、擬卅日偕赴運城候駕、再閻公與其夫人、長途跋涉、不畏辛勞、爲國爲友、實至可感、萬望早日滋止、以便一同赴津放洋、爲盼、春霄叩勘

華北選手回天津

國聞通信社七日上午三時四十五分天津電選手魚六日半到津南開新學扶輪開會歡迎

仿元人圖
三國演義
仿元槧三國志平話 香月尙先生繪

繪圖禁止轉載

第九十五回

操大喜、請問妙策。統曰：「大江之中、潮生潮落風浪不息。北軍不慣乘舟、受此顚播、便生疾病。若以大船小船各皆配搭、或三十爲一排、或五十爲一排、首尾用鐵環連鎖、上鋪闊板、休言人可渡、馬亦可走矣。乘此而行、任他風浪潮水上下、復何懼哉？」曹操下席而謝曰：「非先生良謀、安能破東吳耶？」統曰：「愚淺之見、丞相自裁之。」操即時傳令、喚軍中鐵匠、連夜打造連環大釘、鎖住船隻。諸軍聞之、俱各喜悅。後人有詩曰：

赤壁鏖兵用火攻、運籌決策盡皆同。
若非龐統連環計、公瑾安能立大功？

龐統又謂操曰：「某觀江左豪傑、多有怨周瑜者。某憑三寸舌、爲丞相說之、使皆來降。周瑜孤立無援、必爲丞相所擒。瑜既破；則劉備無所用矣。」操曰：「先生果能成大功、操請奏聞天子、封爲三公之列。」統曰：「某非爲富貴、但欲救萬民耳。丞相渡江、愼勿殺害。」操曰「吾替天行道、安忍殺戮人民？」統拜求榜文、以安宗族。操曰：「先生家屬、見居何處？」統曰：「只在江邊。若得此榜、可保全矣。」操命寫榜僉押付統。統拜謝曰：「別後可速進兵、休待周郎知覺。」操然之。統拜別、至江邊、正欲下船、忽見岸上一人、道袍竹冠、一把扯住統曰：「你好大膽黃蓋用苦肉計闞澤下詐降書你又來獻連環計、只恐燒不盡絕你們把出這等毒手來、只好瞞曹操也、須瞞我不得！」嚇得龐統魂飛魄散。正是：

莫道東南能制勝、誰云西北獨無人？

回說、統聞言、喫了一驚、急回視其人、原來是徐庶。統見是故人、心下方定；回顧左右無人、乃曰：「你若說破我計、可惜江南八十一州百姓、皆是你送了也！」庶笑曰：「此間八十三萬人馬、性命如何？」統曰：「元直眞欲破我計耶？」庶曰：「吾感劉皇叔厚恩、未嘗忘報。曹操送死吾母、吾已說過終身不設一謀、今安肯破兄良策？只是我亦隨軍在此、兵敗之後、玉石不分、豈能免難？君當教我脫身之術、我即緘口遠避矣。」統笑曰：「元直如此高見遠識、諒此有何難哉？」庶曰：「願先生賜教。」統去徐庶耳邊、略說幾句。庶大喜、拜謝。龐統別了徐庶下船、自回江東。

且說徐庶當晚密使近人去各寨中暗布謠言。次日、寨中三三五五、交頭接耳而說。早有探事人報知曹操、說：「軍中傳言西涼州韓遂馬騰謀反、殺奔許都來。」操大驚、急聚衆謀士商議曰：「吾引兵南征、心中所憂者、韓遂馬騰耳。軍中謠言、雖未辨虛實、然不可不防。」言未畢、徐庶進曰：「庶蒙丞相收錄、恨無寸功報效。請得三千人馬、星夜往散關把住隘口。如有緊急、再行告報。」操喜曰：「若得元直去、吾無憂矣。散關之上、亦有軍兵。公統御之。目下撥三千馬步軍、命臧霸爲先鋒、星夜前去、不可稽遲。」徐庶辭了曹操、與臧霸便行。此便是龐統救徐庶之計。後人有詩曰：

曹操征南日日憂、馬騰韓遂起戈矛。
鳳雛一語教徐庶、正似游魚脫釣鉤。

曹操自遣徐庶去後、心中稍安、遂上馬先看沿江旱寨、次看水寨。乘大船一隻於中央、上建「帥」字旗號、兩旁皆列水寨、船上埋伏弓弩千張。操居於上。時建安十二年冬十一月十五日。天氣晴明、平風靜浪。操令置酒設樂於大船之上、「吾今夕欲會諸將。」

雪夜江曹操賦詩

天色向晚、東山月上。皎皎如同白日、長江一帶、如橫素練、操坐大船之上、左右侍御者數百人、皆錦衣繡襖、荷戈執戟。文武衆官、各依次而坐。操見南屛山色如畫、東視柴桑之境、西觀夏口之江、南望樊山、北覷烏林、四顧空闊、心中歡喜、謂衆官曰：「吾自起義兵以來、與國家除兇去害、誓願掃淸四海、削平天下；所未得者江南也。今吾有百萬雄師、更賴諸公用命、何患不成功耶？收服江南之後、天下無事、與諸公共享富貴、以樂太平。」文武皆起謝曰：「願得早奏凱歌。我等終身皆賴丞相福蔭。」操大喜、命左右行酒。

飲至半夜、操酒酣、遙指南岸曰：「周瑜、魯肅、不識天時。今幸有投降之人、爲彼心腹之患、此天助吾也。」荀攸曰：「丞相勿言、恐有泄漏。」操大笑曰：「座上諸公、與近侍左右、皆吾腹心之人也、言之何礙？」又指夏口曰：「劉備、諸葛亮、汝不料螻蟻之力、欲撼泰山、何其愚耶！」顧謂諸將曰：「吾今年五十四歲矣、如得江南、竊有所喜。昔日喬公與吾至契。吾知其二女皆有國色。後不料爲孫策周瑜所娶。吾今新構銅雀臺於漳水之上、如得江南、當娶二喬置之臺上、以娛暮春、吾願足矣。」言罷大笑。唐人杜牧之有詩曰：

折戟沈沙鐵未消、自將磨洗認前朝。
東風不與周郎便、銅雀春深鎖二喬。

曹操正笑談間、忽聞鴉聲南飛鳴而去。操問曰：「此鴉緣何夜鳴？」左右答曰：「鴉見月明、疑是天曉、故離樹而鳴也。」操又大笑。時操已醉、乃取槊立於船頭上、以酒奠於江中、滿飲三爵、橫槊謂諸將曰：「我持此槊破黃巾、擒呂布、滅袁術、收袁紹、深入塞北、直抵遼東、縱橫天下、頗不負大丈夫之志也。今對此景、甚有慷慨。吾當作歌、汝等和之。」歌曰：

對酒當歌、人生幾何？譬如朝露、去日無多。慨當以慷、憂思難忘。何以解憂？惟有杜康。青青子衿、悠悠我心。呦呦鹿鳴、食野之萍。我有嘉賓、鼓瑟吹笙。皎皎如月、何時可輟？憂從中來、不可斷絕。越陌度阡、枉用相存。契闊談讌、心念舊恩。明星稀、烏鵲南飛、遶樹三匝、無枝可依。山不厭高、水不厭深、周公吐哺、天下歸心。

蘇俄總領事館 協議今後對華策

因搜查蘇俄駐哈總領事館秘密文書事件發端中俄國交到刻瀕於危機我國側目下正從事翻譯搜之秘密文書中一星期後即可終結一方面開催審查委員會由各關係機關選出委員從事審查結果絕對俄照國際法嚴重處理即日下拘禁中之俄國共產黨員三十九人釋放一節亦須將秘密文書整理終了不能實現他方蘇俄總領事邁里己可夫氏遵奉俄政府訓令招集滿洲里齊々哈爾及中東沿線各地俄國領事等連日開會議協議對策所議各項問題如左

一、秘密文書入於安全期後準備將來再入於中國人手之處置辦法

二、訓練中東鐵道事務員於非常時之罷業及爭鬬

三、積極實行買收北滿中國要人

四、運動排斥張國民

五、充分研究連絡各地領事館方法以最有效力方法連絡以上各問題達到具體化時決徹底與我國側繼續抗爭方針由是觀察中俄兩國態度均行强硬恐無妥協餘地殊惹各方面注意云（八日哈爾濱特電）

英工黨內閣成立 閣員正式發表 女士任勞動大臣

英國勞働黨新内閣閣員現已確定於七日業已公式發表如左

閣員

總理大臣 麥克唐納爾
財政大臣 斯諾點
外交大臣 馬利伯
殖民大臣 烏愛芝布
內務大臣 蘭英斯
陸軍大臣 德木香五
勞働大臣 佛伊烏德女士
海軍大臣 亞力山大
內大臣 湯姆斯
大法官 沙比
樞密議長 哈摩亞卿
印度事務大臣 烏愛芝
航空大臣 梭姆布梭卿

保健大臣 亞古里德
農務大臣 巴古斯
文部大臣 沙比
商務大臣 古拉哈姆
蘇蘭事務大臣 亞達姆斯
工務大臣 蘭斯伯里

閣外大臣如左

皇領尚書 阿斯華德
司法大臣 其烏伊芝
司法次官 邁爾烏伊魯
恩給大臣 羅巴芝
運輸大臣 哈巴德
愛爾蘭政務次官 喬斯多
遞信大臣 斯密斯
主計總監 西諾德卿
（八日倫敦至急特電）

英女大臣與女顧問官 定八日宣誓

獲得英國新內閣勞働大柏子之伊魯德女士爲英最初之女大臣定於八日與初之女密顧問官在英皇宮中行宣誓式云（八日倫敦專電）

日拓務省官制 豫定十日以勅令發表

日本新設拓務省官制定於十日以官報公布即日施行其勅令條文如左

第一條 拓務大臣統理朝鮮總督府 臺灣總督府 關東廳 樺太及南洋廳事務並監督南滿洲鐵道會社及東洋拓殖會社之業務 拓殖大臣除關於外交事項外凡關於殖民事務及海外拓殖事業均有指導獎勵監督之權

拓殖大臣對前項事務有指導監督領事管之權

第二條 設立左之三部及局

朝鮮部 監理局 殖產局 拓務局（八日東京專電）

日貴族議員 要求速急發表 滿洲事件眞相

關於發表滿某重大事件之眞相問題日本貴族院一條孝公爵井上勝紳大井成男爵江木翼氏等七日午前十時在華族會館會合繼續愼重協議結果以爲此案離軍當局之手交田中首相可爲信定與田中首相會見要其速急發表此事眞相以便解決當將此旨申請散會（八日東京專電）

日政府豫備 在各植民地 用國有財產法

日本大藏省對於各殖民地有適用內地同樣國有財產法意圖故派大口次官赴臺灣黑田事務次官赴滿鮮各地實地調查認爲有適用此項法規之必要決定俟與拓殖省交涉本年內實現云（八日東京專電）

山梨總督 更迭問題 必無事解決

田中首相對於山梨朝鮮總督問題據政府側觀測謂當時首相曾選擇經過政治訓練之軍人擔任此席是故推薦山梨氏任總督關於更迭問題首相決不致斷然實行必歸和平解決云云（八日東京專電）

美大總統 勵行禁酒法

美大總統胡佛氏對臨時議會發出特別教令行禁酒法且力說改正官制增高官廳能率之必要兩院設共同委員會報告十二月之通常議會胡佛改正案及禁酒法並含有關於外國人不法入國及改正國警備等多數之法律案云（八日華盛頓專電）

美下議院 海軍委員長 對英新閣態變

國下院海軍委員長布里德氏以爲英國勞働黨掌握政權國當聲明態度勞働黨既遂行政策成功必須開海軍軍會議結果英國海上權終結美英兩國對於制造艦均不能有所抗辯云（八日華盛頓專電）

寧夏事變原委 馬廷勷抵平後談話

北平特訊、總司令馬廷勷於甘省民衆之受馮玉祥迫、在寧夏事變前、即將部隊交與其弟馬廷賢及馬仲英指揮、隻身入川要求川軍將領鄧錫侯等助討馮、於接洽事畢、即離川到京、謁見蔣主席、歸報告寧夏事變經過眞相、蔣當委馬任討逆第十五路總指揮、命令回甘工作、馬於上月三十一日離京、二日抵平、寓中國飯店、記者昨晚五時往訪、比經接見、馬年約四旬、精神甚佳、首記者述明寧夏方面情形因郵電阻隔、外多不明瞭眞相、現在敵人來平、特將經過宣布、希輿論界主持正義、記者當詢以寧夏事變原因及眞相、馬氏發表具體談話如左

事變原因

寧夏位於甘肅東北部、與西套蒙古毗連、該地不啻爲西北之門戶、馬雲亭（福祥）任綏遠都統時、寧夏設有鎭守使、馬任實任該職、其部軍十五年退出南口後、其部隊陸續向甘境撤退、馮軍當時頗得人民之好感、殆全部退至寧夏後、第一步擬將甘省土著軍解決、將甘省完全置於馮氏一人統治下、十五年十二月、馮軍先將駐寧夏李長清師長及部下包旅長華營長扣留、一方面將李師全部繳械、李師繳械後、馮爲剷草除根計又將李長清及其部下包旅長華營長暗殺、當時隴東鎭守使張兆鉀、隴南鎭守使孔繁錦、目睹此情形、聯絡黃德貴、孫雲峯各旅長反對劉郁芬、但聯絡又不能一致、未及數月、劉郁芬即用離間手段挑撥、並將馬鴻賓調往陝西、因此張兆鉀、孔繁錦相繼離甘、未至一年甘省完全解決、馮軍既達到統一全甘之目的、甘肅省即駐軍十五萬、養兵之費不得不取於人民、譬如每畝地月捐四五元、年捐亦約五十元、同時馮玉祥並派趙錫年爲導河鎭守使、恣意搜括地方、人民累次發生嚴抗、趙壓迫亦甚、人民遂密聯合、一致的反馮、人民代表並赴省府控告趙錫年、省府反以人民爲土匪、假剿匪之名、由導河出兵、人民被殺者不止三四萬、數年以來甘省人民組織西北民軍、擬爲大規模倒馮計劃、以解除人民痛苦、自去年三月間寧夏導河各地即發生事變迄至今年四月止、始有寧夏之事變

事變眞相

寧夏地方人民、憤於馮軍壓迫、但因子彈缺乏、且馮軍駐寧夏軍隊甚衆、不易抵抗、余（馬自稱）因此將所部交與舍弟仲英指揮、余經隴南赴川、要求川中將領、予以種種援助、余行後舍弟仲英指揮民軍、於四月十四日突起進襲寧夏城、民軍中槍彈甚缺、群持大刀長矛衝鋒、馮軍駐城內軍隊以機關槍掃射、死亡相繼、卒於當夜佔領寧夏、寧夏鎭守使門致中率部倉促逃出、西北民軍佔領寧夏、馮玉祥急令宋哲元、劉郁芬門致中限期克復、並調騎兵鄭大章、步兵吉鴻昌加入、於四月二十一日向寧夏進攻、城內民軍有迫擊砲二十餘尊、大砲四門、苦於砲彈告罄、不得已退出寧夏、堅守石嘴子一帶、馮軍開入軍隊約有二萬餘、入城後大肆屠殺、因之民軍團體益形團結、馮玉祥因軍事不易解決、特派馬鴻賓前往調停、民軍拒絕調停、終日結果

現在情況

馮玉祥知調停不生效力、遂調重兵開駐該地鎭壓、最近鄭大章騎兵師全部開抵該地、十數日前民軍五百人、又將寧夏城包圍、馮軍開槍猛擊、民軍陣亡者三百餘人、駐磴口蘇雨生旅、亦歸降民軍、故民軍勢力甚大、現民軍仍駐石嘴子一帶、馮軍此次再佔寧夏、對於人民待遇、一如往昔、人民相率逃亡、田地荒蕪、災情重大、馮玉祥直欲陷甘省一千萬人民於絕境、總之、馮逆一日不除、西北人民一日不得安枕

謁蔣報告

余抵四川後、曾與鄧侯晤面、鄧對接濟軍械業經允許、當於五月十日離川、乘輪到漢、在漢稍事勾留、於上月二十七日到京、在京謁見蔣主席、報告寧夏情形、蔣主席亦以馮禍甘數載、人心背離、委余充討逆第十五路總指揮、並令迅返甘省指揮部隊實行討馮工作、余於二日到平、昨日謁見何參軍長、並要求接濟餉械、何允充分接濟

赴晉謁閻

刻因討馮軍事須與閻總司令面商、現定明日離平赴晉、何參軍長昨晚並有電致閻總司令、約定在何地會面、覆電昨晚當可接到、余擬到晉與閻總司令會面後即行返平、然後再就第十五路總指揮職、就職後即返寧夏云、談至此記者與辭出又馬廷勷昨有電呈蔣總司令報告抵平、定五日赴晉謁閻總司令後即旋平就職原文錄下

南京總司令部楊參謀長轉總座蔣鈞鑒、廷勷於冬日抵平江日謁參軍長、擬於歌日赴晉謁閻總司令後即旋平就職、特此电呈、職馬廷勷叩

某中委談 馮應即離國 至少須離開其軍隊駐地

京訊、某中委告記者、馮玉祥現處於環境不佳、勢不能遂其野心、已通電自稱下野謂將休養林泉、專心讀書、等語、惟馮如眞已覺悟、應立刻解除兵柄離開中國、最少亦須離開其軍隊之駐在地以作顯明之悔禍表示、如仍弄手段、明說下野、實則仍在暗中操縱、則不但不足以表示其有覺悟之心、中央處於此間亦不能即容許之云

東陵盜案 最後預審 展星期六舉行

平訊、東陵案原定（四日）舉行最後預審、因審判長商震事忙、及審判官尚有離平未回者、實不能如期開審、商氏乃臨時通知軍法科長周仲會改定本星期六（八日）舉行、然本案審訊、大體已有結果、聞其中有七名應判決極刑者、尚有數名罪犯、聞風遠颺、正通緝中、在押人犯、看管甚嚴、以前犯者家屬尚可問訊送物、但現在已不通融、各犯判名約分三種（一）盜竊（二）掘墓（三）破壞軍紀、關於盜竊、因清室無失物清單、不知確實損失多少、罪較輕、掘墓罪、按普通刑律辦理、最重大爲破壞軍紀案、全案軍犯之判決、頗爲各方所重視云

禁煙委員會舉行 林則徐禁煙紀念會 並在公共體育場焚毒品

南京特訊、禁煙委員會爲厲行禁煙起見、特於（三）日午前九時舉行林則徐禁煙九十週紀念大會、到該會委員長張之江、及各機關代表約四百餘人、主席張之江、首由主席致開會詞、大意謂、林則徐先生在九十年前焚燬煙土、抱大無畏精神、與帝國主義奮鬬、吾人當繼續林先生大無畏精神、厲行禁煙云云、次中央國府及立法司法考試各院代表相繼演說、均慷慨淋漓至十一時、始散會、下午二時、該會在公共體育場焚燬江寧地方法院所留煙土、民衆觀者極衆、並由中央國術館表演國術、以助餘興、該會爲擴大宣傳起見、在該會樓上大禮堂設禁煙展覽會、陳列各種關於禁煙圖畫標語、參加紀念會者均可自由參觀云、又總部軍法處歷辦各案內所查獲煙土已有二千五百餘兩之多、昨特派該處軍法官胡逸民、携同所有煙土在公共體育場監視焚燬云

河北省黨部決 取消兩市黨部

國聞通信河北省黨部微（五日）議決取消順德通州兩市黨部

又一批豫災民 出關就食

國聞通信豫災平民千百人五（微日）二過豊台出關就食

時評

朱氏爲災民請命 （知非）

余讀朱子家訓云、宜未雨而綢繆、勿臨渴而掘井、此二語也、由廣義推之、諸事無不盡然、不僅治家已也、朱將軍慶瀾、自退歸林下、遂其初服後、唯以慈善爲懷、殆如佛教所云、諸惡不作、衆善奉行者也、華北災區、萬家奉之爲生佛、一路稱之爲福星、非朱氏其誰與歸、平漢道阻、人心洶々、咸以革命之戰爭、或恐不免、而飢民載途、流離失所、樹皮草根、掘食已盡、幾至人類相食、運輸糧米、倘非源源而來、繼續接濟、則飢民無噍類矣、特恐兵連禍結、成爲事實、重遭兵燹之刧、災民亦復見多、固不必論、而前此待賑之蒼生、一線之生機垂絕、能不預爲呼籲耶、且夫得人者昌、失人者亡、人心之向背、勝負之所關、古來專制魔王、他務未遑、唯以收拾人心爲急者、豈無意乎、即照各國之公例、無論戰事如何、對於慈善事業罔不特加保護、此足以證明、戰亦爲國愛民、洵非毫無意識之內訌、禍國殃民、徒逞個人之私意者、所可等量齊觀也、朱氏今於未然之先、而作戒然之想、有心人、亦細心人也

長春益發合機器麵粉油房廣告

維自環海通商經濟日展本號鑒於東省爲產豆麥之區特爲提倡實業起見不惜巨資在長春頭道溝高砂町建築大規模之麵粉工廠裝置精良機器製造各號麵粉以龍頭馬爲商標在農商部註冊遴派經驗人員採選優良原料聘請高等技師悉心研究精益求精出品優美價格低廉行銷各埠久爲中外人士稱贊茲爲擴充銷路起見凡遠地有欲訂購者均可函商必當特別待遇以廣招徠備有各號標品函索即寄並在長春頭道溝吉佳町建築機器油房工廠製造豆餅豆油品質純潔保管合格屢獲各博覽會優等獎許價値公道取利極輕如有大宗批購者尤能格外從廉恐未遇知特登廣告倘荷惠顧無任歡迎

本廠油房日本電話二八四、五〇五 火磨日電話三三

大炮台香烟

吸他烟
一色不
如吸大
炮台一
枝之

善吸烟者之經驗談

深閨小臥。
意趣綿綿。
吸一支紅大號
氣味如蘭。

東亞煙公司

教育界

中央軍校決注重 軍政黨訓練之統一 教育長張執中之談話

（首都通訊）中央軍校教育長張治中、前日（三十日）下午三時召集該校政訓處官員談話到有政訓處股長以上職員及政治教官等三十餘人、首有張教育長誠立發言、大意爲本校已實行改編、其原因決在於過去訓練之不能滿足吾人之理想、過去最大之缺點、在軍事政治黨務訓練之不能一致、此後應時特別注意於此層、利用此準備時間以研究將來之進行、政治研究班實足使大衆共同研究、使各教官之思想、得以交流每天有四小時的研究、庶可達此目的云云　政訓處處長鄧□致答辭、謂政訓處工作最大之困難、大部份因教官與學生之未能澈度融洽、此後吾人當注意於此、復由總教官張部彝對於政治研究班表示意見、四時許乃散會、由鄧處長與各教官作長時間之討論、關於政治研究班進行有所決定

均紛紛返校補考、聞本屆畢業生、有此種學生多人云

鐵道部公佈 交通大現狀（續）

（一）留學教育、部派留學生、之發端、交通留學教育、發端於民國初元間、當時北京交通部已有陸續派遣學生赴國外留學之舉、惟尚無正式章程之規定、幾經修改、至民國十四年始有部派留學生之章程公佈、其選派範圍、爲交通四政、名額暫定七十名（後加至一百名）資格及名額分配規定如下（一）直轄三大學學生每年畢業時、擇其成績優異、品詣端方者、選派四名、每人留學五年、共計二十名、內南洋大學每年派送二名唐山及北京交通大學每年各派送一名（二）本部直轄三大學學生、在校成績優美、畢業後在本部四政服務兩年以上、品行才具、學識俱優者、每年選派二十名、每人留學兩年、共古額四十名（三）自費生在外國各大學本科肄業一年以上、所習學科在本部四政範圍以內、成績優美者、得給予官費、以十名爲限、留學期限、兩年以上三類、留學生分全費及半費兩種、具有第一種資格者給以全費、具有第二及第三類資格者、視其留學情形給以全費或半費、其第一類留學生並訂有選派細則（前交通部已國外留學生章程及細則、另行　印）以下再分述留學教育之現狀（未完）

教育醫國（王小純）

吾國今日之全局靡爛、雖三尺童子亦罔不疾首蹙額而相嗟吁、救國醫時之策、不在政治經濟與兵用武、而在教育之整理、蓋天下之治亂、始自匹夫匹婦之心行、乃既亂之後、猶不知機、紛紛外務、獎兵博飲、如以清水浸眞毒瘡、但當潰烈、無望痊愈、捨本逐末、寧有所益乎然茲所謂「教育」必括「倫理」「心術」而言、非專轉販智識徒增惡慝之舊日教育法也謀大同治、固不必師渾沌而開倒車、如孔門三千、豈以多知、爲太平阻害、而必依孔門心法、自、知格物正心修身始、自然收治國太平之效、人人以退讓廉恥持躬勵行、薪得天地之裕、不爭而富、受完美教育者已開正當智識、孰知先利人而後兩利、先損人必兩損、性上無絲毫缺欠、率眞自適不復以貨利爲實、隨其環境各力本業、工不羨商、農不思仕、此身命、相憐互助習之去愚、在於此、若以吞噬之心、求智識張爪牙之用則無寧患無才、轉消弭亘患而思不競角務利、於是蠶地之衣滿溢殘殺之氣、欲寰昇平夫豈可得八元八愷不生於今日、則斯民不仁心地所感召也、擒陰寸草、尚及雨露風晴、全養軀命、豈萬靈之人爲天所絕、妄自違天縱慾、遂至於斯極耳、本報初創教育刊、選書管見如此、吾國教育程序、皆古聖經驗結晶若必捨是、但急功利、智識、恐如火益熱、難未已也

女子法所 決於十日開課 教務會議議決

首都通訊、首都女子法政講習所、自倡辦以來、都人士以其開女子法政學校之先河、極爲注意、學生投考者、非常踴躍、聞已正式錄取學生八十餘名、但繼續要求投考絡繹不絕、該校爲完成熱心來學之女生志願起見、定六日再補行招考一次、限于地址、學生以招足一百餘名爲限、聞已由龍廳長九經聘定著名法政學者十餘人充當教授、昨日開教務會議、決於十日正式開課云

教育預算決定

（錦邑）教育局規定十八年度預算、頗感困難等情、已誌前報、茲聞教育廳與財政廳協議辦法、令行各縣、照教廳標　規定、不得稍有出入、李局長即遵令將十八年度預算照廳定標準、重行編制其不足之欵、由齊縣長、設法籌措　並聞錦陽縣爲增教　經費、畝捐加倍徵收、鐵嶺開原等縣、畝捐每畝加大洋一角、錦縣當　案辦理云

教育參觀團 南下已定期

（瀋陽）省教育會函召各縣參觀團、於七日以前來省、定於七日晨由該會會長王化一率領一同出發、擬先抵杭州參與博覽會、依次再往南京上海蘇州等地參觀、此次該團出發費用、除由教育廳撥給現洋一千五百元外、并聞張學良長官、尚有大宗之補助云（天）

平大新聞系 圖謀擴充

（北平特訊）北平平民大學校后、法律系赴法院參觀新聞系圖謀擴充、該校各采、任新聞系、北平之各授、多在該系、擔任功課平、津、京、滬、粵、漢、南洋、舊金山、紐約、加拿大、巴黎、柏林、東京、有該系畢業生、充任記者、二年前、該系學生多人、參加革命工作、離平南下、現

牛津大學生競賽

與劍橋大學相角之牛津學生以不甘受弱者之雖於第四回競賽失敗然作最後之鬪於高欄桿跳投鐵餅數門終得勝利

遼寧教育廳擬設 勞働簡易學校 提高勞工知識發展實業 現正籌畫一切不日實現

（瀋陽通訊）我國數千年來、因勞心者制人勞力者制於人之關係、對於勞動事業每多視爲賤役、並有下九流之規定、如理髮匠、成衣匠、廚人、鼓樂等、皆是也、二十紀以還、以勞工爲神聖、定職業爲平等、無財非貧、無業爲貧、凡能自食其力者皆上等人也、但我國一般勞動分子、多未教育、缺乏知識、工業之不興、豈無故、遼寧省王教育廳長鑑於有鑒及此、爲　教計、擬設勞動簡易學校、每日工畢、到校　課二小時教、以普通知識、不收學費、並發給書籍、所有課程由各校教員任、係義務職、以俟辦有成績、由省垣之各縣、由本省及全國、務使勞動界皆具有相當知識、以資發展實業、而啓富國之源、聞刻下對於此種教育正在籌畫中、誠勞動界之福音也

東省教育瑣聞

●校長被控消息　營口市四礦局二五小學校長關門、前因某種情弊、被該校教員項某、偵明屬實、擬具呈詞告、聞□某刻正煩人調停、據學界中人云、學校爲神聖不可侵犯、今無端竟被門某所汚、可惜已極、全體攻去、以除害群之馬而保學界之尊嚴云云

●泉泉校將發獎章　錦邑西泉學校、設備完全辦妥後、校主張輔忱氏、視查之時、極表滿意、爲鼓舞學生發大洋五百、每生獎給一元、現以獎給現欵不如贈予像章、永垂紀念、故在省垣製訂紀章五百枚、不日即可製成、送錦發給學生佩戴、以爲獎勵云

●視學查學校　穆稜站特別區立小學校有二處、一在南站、一在北站、現將屆暑假、此半載內、此二校之辦理如何、成績如何、教廳實不得知、故日前派駐綏芬河站視學張文遠、來本站視查張君於二日始視查竣事、於午後乘大票車去綏矣（德）

●撤換大批教員　穆稜站區立第十一學校々長鄭秉超、被哈教廳撤差、遺缺派馬作民接充、已早誌本報、聞馬君抵校、極力整頓、故昨將原有教員周君陳君齊君俱行停職、另聘他人接充、所委何人、以尚未到校、故不得而知云（德）

學生文藝

說樹木之益

（大連西崗子實業補習夜學校預科生呂坤昌）

物之有益於人者、莫若樹木、其益大矣、其用廣矣文明各國、皆注重森林、其注重森林之政策、奈何木之成材、可以建築房屋供吾人棲身之處、修築橋路、供吾人行路之便、製造器具、供吾人之使用夏之日、其陰可備吾人、納涼避暑、冬之日其枝以備吾人、障風禦寒、他如桃、杏、李、梨、櫻、諸木、至春時、花開滿枝、其紅如醉、使吾人觀覽、能興吾人之精神、爽吾人之意志不獨木之用、花之美、而又能結實也、果熟時、味甘適口、彙可實錢而樹木之利益、不克勝言故今各國、通都大邑、街衢旁側、皆植槐木、以養新鮮之空氣、使人吸之、尤有益於衛生也、樹木之功用、利不豈不大哉

約友人九日登高書

（海城女師範學校講三級一年級生張榮武）

某某賢姊如握、自別數日想念殊甚、小齋獨坐、殊苦岑寂、想我友、亦復同情明日九日、乃重陽節也、茲際黃菊盛開、頗堪悅目、正吾人登高之時也誠能一出門外、作登高之舉、則紅葉飛舞、如天半雲霞、忽起忽落、可識化工之妙也、若仰望天空穹宇清寥、彼鴻雁自北而南好整以暇、作人字一字形吾人覽之、有所會心、將亦如古人觀蛇□、而悟學書之訣焉、見山之大、能引人想起愚公移山之志亦能壯吾之志也、故修此書相約、務望賢姊明日早膳後九點鐘、俟妹於他山之亭可也、特此、順請秋安　愚妹某某手書

春曉（范傳武）

昨宵春雨喜新晴、翠柳鶯啼曉夢驚、窗外遲遲紅日上、隔牆風送賣花聲

有備無患　家中常備　百齡機　可保全家　康健無病

家有先天不足怯弱、短小之兒童、服百齡機力能追補先天助長發育

▲家有勞心過度健忘、失眠之男子、服百齡機力能補腦安神鎮心寧睡

家有消化不良退食、頓食之男女、服百齡機力能開胃潤腸增進食慾

▲家有色慾過度陽萎、遺精之男子、服百齡機力能大補元陽固精益髓

▲家有年高體弱氣血、虧耗之老人、服百齡機力能補血利氣返老還童

▲家有面黃肌痩、停經不孕之婦女、服百齡機力能調經旺血懷孕健身

百齡機價目按現洋計　小瓶一元　每打十元　大瓶兩元　每打廿元　均算

東三省總發行所　奉天大西邊門外　九福公司

大連分銷處　泰華西藥房

哈爾濱分銷處　泰華西藥商行

各大藥房均有出售

體育家及新青年注意

請馮玉祥總司令採服生殖靈

馮總司令精誠忠實勇敢善戰其於革命工作允爲勞苦功高今聞積勞患病乃在衛輝府百泉地方養疴聆廿三日南京衛生次長胡毓威先生之談話悉由西醫規定每日休養時間列表如下

【一】起居　每日晨六時半起床晚十時就寢午十二時休息一小時

【二】飲食　每日兩餐早十時晚五時食物以清淡易消化者爲宜早飯後若覺飢餓可少進湯羹切忌睡眠前多食

【三】休養　宜少看公事少見賓客少談話少用眼力腦力清早宜散步晚飯後亦宜散步時間均以三刻鐘爲度

德國返老還童生殖靈是二十世紀空前未有之新藥治虛療弱添精益血增加記憶鞏固內體當世英俊賢士多有採服此藥造就偉大事業數百萬件保証謝函歷々可稽今馮總司令能採服不輟精神自然百倍當國家前途實利賴之

男女相隔一萬餘里 利用無線電舉行盛大結婚

巴黎電云近年來巴黎時髦女子爭相與黃金國的美國男子訂婚最近巴黎城中交際明星麗罕與美國尼布拉司省哈定頓城之郵差名麥布士者用無線電結婚麥布士在歐戰時隨本國遠征軍赴法得與麗罕女士相識彼此戀愛遂訂婚約言明回美後擇吉迎麗罕到美行禮詎料美國新法律限制外國移民雖已與美國人民訂有婚約者亦禁入境麗罕獨留巴黎思郎心急乃請麥布士用長途無線電舉行婚禮屆時新郎新娘各設喜宴於兩地大西洋無線電局請司法官及牧師滋局監行婚禮牧師依結婚禮俗對新郎新婦兩人巡問是否願爲夫妻終身甘苦樂等語而遠一萬餘里重洋之新郎新婦一問一答殆同相與晤於咫尺之間者結婚禮成麥布士郎將結婚照及德國返老還童（生殖靈）補品數盒一併郵寄請即到美近來西俗對於婚姻嫁娶及旅行者送禮多用（生殖靈）補品服之可保身體之健康送禮亦能表示祝福之誠意

長距離賽跑 轟傳新大陸 結果以第三號屈米羅君奪得錦標

美利堅教育傾向現今重於體育良以生存當世非得有健全之軀體不足以謀地位之優勝故各大學年々開運動會所以資提倡也一九二八年美京大運動會觀衆達十萬餘人觀覽券售至美金五元以足上見國人重視體育之一斑軍政工商及婦女十三團體鑄成之大銀杯爲屈米羅君奪獲屈氏年少英俊擲鐵餅跳高長距離賽跑皆居第一風頭之健不言可喻屈氏自幼即喜運動在十五齡時因打秋千過高墮地受傷咯血幾成癆症幸郎服德國返老還童新藥生殖靈乃得療傷補虛轉弱爲强卒成今日莫大榮光凡我有志青年當速購服（生殖靈）俾早成名勿爲體力不强躭誤學業也

大連分行臨時特別啓事

敬啓者本分行經售生殖靈補藥爲德國史坦那博士所發明前經中日兩國中央試驗所化驗認明爲珍貴藥品毫無毒質續經大連滿鐵衛生課兩次化驗成績極佳業蒙關東廳許可准予照常經售該藥[illegible]故自開辦以來數月使各縣主顧向隅之感同人等歉仄殊深頃由德國廠輸出新貨大批到連務乞各界諸君惠顧易勝感荷惟市面冒牌假藥甚多購時須認明眞正生殖靈商標庶不致誤特此通告

大連分行住址　浪速町九章綢緞莊北鄰華昌錢莊樓上　電話　六五二九　三四八三

返老還童　德國新藥　生殖靈

生殖靈乃德國政府實驗監製　此外世界唯一藥品也　故藥極大[illegible]

男子不可服女用藥品　女子不可服男用藥品　[illegible]

遠東總經理美商三德洋行

大連分行　浪速町二丁目七十番地

哈爾濱分行　道外正陽八道街口

奉天分行　大西邊門外三經路口

凡東三省境內所售生殖靈其外包皮玻璃紙上均有此紅色專賣商標

市多假冒　購者謹防

奉送還童實驗報告書函索即寄

瀋陽

全省稅務會議

改革稅政議案已行起草 各稅捐局長期前必須到省

遼寧財政廳長張振鷺查本省稅政自應大加整頓其整頓之法必須徵求各縣稅捐局長意見方獲圓滿之結果故月之六日起草定案訂於自本月十六日開全省稅務會議會期定爲二星期各稅捐局長期前務須到省以備至期與會倘有事不能到會應擇相當之人代表與會刻閱現已備函通知各稅捐局云（按前傳十五日舉行四省財政會議或即此歟）（笑）

張長官爲張輔帥接風

東北邊防司令長官張漢卿刻爲吉林長官張作相現已抵瀋對於情分自應接風對於國事尤須討論故月之六日午后五時任長官公署設備盛筵與張副司令接風作陪者黑龍江副司令萬福麟省長翟文選憲兵司令陳興亞外有各處長及各廳長等宴議已畢聞所討論者爲時局關係具體抱保境安民之主義並不贊成進兵關內云

視察民政分爲六區

民政廳前派視察員六名赴各縣視察民政現經擬定劃爲六區第一區爲遼岫蓋莊寬海營復安鳳等十縣第二區爲瀋鐵法康昌梨懷双開豐等十縣第三區爲新遼台黑彰北錦錦義綏盤等十二縣第四區爲撫清豐安龍輝金柳興本等十二縣第五區爲遼通開洮等鎭突安贍等九縣第六區爲通桓輯臨撫長等七縣云（天）

函托救災民 隋副會長談話

南滿站中華商務會副會長隋鳳山刻據山東招遠縣賑災會會長郭子和倡義亭及中國紅十字會長焦文選函開謂招遠縣地質磽薄常年民食半賴海北去歲旱蝗秋收不及常年半加以全境裸色軍隊擾亂等語隋副會長據此函開對於桑梓父老兄弟不禁大發悲傷平素

社會的娛樂

各地藥王廟及演劇彙聞

續誌開原藥王盛會　本報會載古歷四月二十七八兩日爲香火大會一節於昨（二十八日）乃藥王聖誕之會所有一般醫生均行辦會藉資研求醫學之發達並於是日該醫等辦治宴會齊爲食之加以是日天氣清和進會有異常擁擠堪稱最盛大會云（才）

藥王廟會冷淡　海城西關藥王廟每年四月廿八日必演大戲一台祭祀藥王今歲因縣政府禁止演戲屆時趕會者較往年之人數減卻一半而善男信女之參香還愿者亦異常寥落殆亦社會進化迷信漸減之一徵也

藥王香火盛會　瓦房店於陰歷四月廿八日乃埠北王家驛藥王廟香火之日每年屆期附近三十里內各界工商皆做假一日專趕此會余（記者）亦約友數日於午前七時乘車至王家驛下車同友安步前往此日天氣清和溫風撲面令人心爽余等至山上往下望之各處綠暗花明草木爭鮮一般紅男綠女坐車步者趕廟絡繹不絕廟前坡下人山人海大喊小叫出賣各種山貨食品再有布棚攤床排如林立廟內往來皆善男信女非焚香求福即還願酬神掛紅即願者不一余等觀龍天然之景於午後三時即返瓦矣

藥王廟會盛況　吉林北山藥王廟會于日昨四日爲廟會之前一日迄于今日爲廟會正期四鄉男女老幼相率來省燒香還愿至午時十二點城中紅男綠女提老偕幼乘車步行絡繹到廟者不下萬餘人至夕陽西下遊人仍行不斷頗形熱鬧云（孚）

廟會藥商減價　吉林省城世一堂育生堂天德堂等各在會請藥局現以四月二十八日爲藥王廟會該藥室等爲尊崇古聖循例將各種應時丸散膏丹及服藥等一律減價對扣三天今日爲減價之末日現祇限人個一份云（孚）

廟會之盛不減昔　農安南門外舊有娘々廟一座俗傳謂商紂時有趙姓同胞兄妹四人兄係功名妹即三霄均在深山修眞養性因申公豹蠱惑無名火動竟倒行逆施與周爲敵終被姜尚斬後封爲三霄娘娘人民感其有求必應並祭之能護福消災以故人多崇信到處修廟供奉遂規定歷年四月二八日是最盛香火期屆期一般迷信男婦老幼妄想求嗣並了素願均至娘娘面前祈禱能否降福消災人皆未見眞僞以先本邑娘娘廟香火異恒興盛自改民國以來官家極力破除迷信奈愚民無知信仰力堅並兼習慣難除本邑其他廟宇均被取締惟該廟不但仍然存在且崇信就昔今四月二八日香火之盛他年勿論即與去歲比較尤勝一倍由是足見維新不如守舊之多

酧神戲已演完　開原城西老壩頭村爲消滅火燭業許演戲五天以答神已於本月二日開演只今日六日已演五日戲劇已了該戲班經該村將戲箱送往鐵嶺查該戲場中安然演完誠謂該村之萬幸云（才）

新舞臺三開箱　吉林德勝門外新和舞臺因北山廟觀客非常增多該園主由二十七日起每日三開箱爲便利座客之觀瞻開每日收入數萬吊該園很抱樂觀云云（儒）

電影園之競爭　安東運來電影風行社會經營電影園者次第發現截至最近止本埠之電影園共有三處曰民生曰世明星然三電影園對於營業前途均抱有一種競爭心各不相下將來三電影園之前途可見一斑矣

關岳廟演戲酬神　望奎關岳廟工程告竣於五月廿六日開光該廟主持呈請縣政府公安局許可在廟處高搭戲棚開台演唱藉酬神庥觀者人山人海頗極一時之盛所可笑者一般鄉愚婦女穿紅掛綠敷粉塗脂洋洋得意穩雜於人叢之中手持煎餅大果子吃得油嘴咕々不止

洛子開演　望奎戲園在關岳廟演完即被九井子將全班接去何日歸來尚無一定梨園重資在哈聘來全班洛子著名坤伶袁菊仙袁鳳仙及趙群名伶金開芳金開亮等二十餘名於六月二日晚開演觀客頗多大有座滿之患想該園營業定有一番起色也

東北政委會四十次常會

東北政務委員會於六月五日開第四十次常會出席者爲張學良翟文選萬福麟王樹翰袁金鎧沈鴻烈劉尙清劉哲等八人議決要案如左

（一）東三省鹽運使呈爲擬定吉林自來水籌備處購買精鹽減稅辦法議決照辦

（二）東北交通委員會呈爲製定難民墾荒暫行章程請備案決議照准

（三）大連關附加稅處處長王瑞芝呈爲補徵事繁大費時日請准開支經費等議決准開支一個月

（四）湯玉麟電請撥給難民若干赴熱河墾荒案等議決候熱河派員來遼詳細磋商

（五）江省政府呈報整訂呼黑市政籌備處及各交涉員署組織大綱請備案議決准予備案（天）

有田局長到瀋陽

日外務省有田亞細亞局長於八日午前二時由平壤出發改乘安奉線客車於八日午抵瀋陽云（天）

東省官銀號考送留學生

東三省官銀號當局爲造就專門經濟人才起見俾資改良業務擬定由高科高級中學畢業學生中考取二名官費送往日本留學以備他日歸國應用云

附屬地之慘殺案

附屬地霞町四番地獨身無職之崔志强年四十八歲原籍蓋平人於六日午前三時前後不知被何人用切菜刀砍傷身死演成慘劇至午後二時被人發見報告警署當即派遣警官馳往檢驗對於兇犯現正偵查中云餘聞再誌（天）

省公安局添槍百枝 維持地方治安 加增武裝警察

省會公安局長白子敬氏爲維持地方治安計加增武裝警察添購槍支業經政務委員會議通過核准槍支數目暫定百枝購價亦經估計約須萬餘元業經批交財政廳發款云（佛）

商聯會令辦商團

遼寧全省商會聯合會金會長現查各縣胡匪猖獗商民治安極應特別注意以免發生意外聞該會長於月之六日函知各縣商會由會籌備商團以資自衛云（雲）

馬參謀閱檢軍操

依蘭縣本邑陸軍九旅參謀長馬英韜於六月一日奉旅長派赴本城各軍隊部內施行檢閱各軍操法嫻熟武裝清潔深爲馬氏所贊許尤以騎兵營爲最優迨畢事返署已下午四鐘餘矣

瀋海將組視察團

瀋海鐵路公司張志良總理鑒於該局路政治仍有未善之處擬組視查團赴四洮洮昂等路視察以便有所效法而維新聞現正籌備中云（雲）

講武堂演習浮橋

東北陸軍講武堂教育長鮑文越氏現以該隊各學員實習各科均已先後練習完竣惟浮橋一項尙未實地演習故定於月之七日試演行軍浮橋已通令各學員遵照云（雲）

縣財政局經費

五十八局年需四十餘萬

財政廳以各縣財政局業經依照暫行組織條例及施行細則次第改組完竣所有各財政局應需經費自應繼續規定以資遵守茲暫以該管縣政府爲標準擬定各縣財政局十八年度經費預算計一等十三局每局年需俸公等費一萬〇三百五十六元二等二十局年需八千四百七十六元三等二十五局年需六千四百五十六元合全省五十八局共爲四十六萬五千五百八十八元惟預算本係事前定一最高限度如果各縣財政支絀得以第一課彙辦二課事務其他辦公等費亦得酌量遞減俾免虧累業經檢同辦法呈奉省政府照准通飭各縣查照編送其辦法如（一）各縣財政局暫以該發縣政府爲標準分爲三等（二）財政局長月薪一等一百元二等八十元三等六十元（三）財政局課長均額設二人課員二人課長月薪四十元課員月薪一等四十元二等三十五元三等三十元（四）財政局僱員一等八人二等六人三等四人但徵收暢旺時後設臨時僱員一等六人二等三人三等二人前項僱員及薪俸均爲一人廿五元其餘廿元臨時以六個月計算（五）財政局夫役一等四人二等三人三等二人工資月均十元（六）財政局辦公雜費盡照該縣政府預算以六成之譜折列（七）各縣地方財政如收不敷支得以一課彙辦二課事務辦公雜費亦得量減云（天）

醫士藥商之會議

遼寧省城醫士公會自民國十年成立以來凡各處醫士除在市政公所考試領有許可證外並須在該會備案以資聯絡同志凡醫生應有若何之建議均由該會發表昨以舊曆廿八日爲藥王聖誕之期醫士公會特先期函知省城各藥商及各醫士通知開會日期於五日下午二時舉行假總商會會場正面供藥王牌位陳列供品各藥商醫士到會者百餘人下午四時散會云（天）

萃升書院之改稱

萃升書院教授吳北江吳向之刻以該校自去歲成立以來定名萃升書院名實不符特行呈請東北政務委員會主席張學良將該校改名爲國學現已籌備一切定於暑假後實行（天）

高處長會議訓話

公安管理處前曾規定視察標準若干項並擬派大批視察員分路出發各縣考察一切已誌各報惟因該處以召集全省警務會議致未果行茲以會議業已閉幕多日函應分別派遣以資整頓警政高處長現因奉命代表南下參加西湖博覽會已定於本日晚車起程當即於昨日午後三時偕同班孫兩視察長召集全體視察員在處中會議廳訓話規定於夏節後即行派發言詞懇切約有一鐘之久方始訓畢茲將其訓話大意錄誌於左視察員如能出外認眞考察則警政必有起色此次分派大家出外視察乃係本處自成立後之第一次故大家務要抱有愛護自己及愛護本處之決心負責調查不可因循敷衍或受各局長之招待總以力除積弊爲要如能如此做去則將來調查完竣後有相當成績者必爲獎升如仍似已往到處雜索供給或受人招待毫無成績者彼查覺定予嚴重懲辦蓋警政之好壞皆負大家身上余爲警政前途計不得不對大家用此嚴厲辦法云云

山東沿海已平靖 艦隊悉調營口

海軍司令部會議之結果

東北艦隊司令沈鴻烈查東北艦隊現在山東青島芝罘各地海防今山東該地業已平靖無在該港海防之必要故月之六日午後一時在海軍司令部召開會議其與會者各參謀副官及各科長等會議結果令該艦隊盡調營口以固東北海防云

公安局警察增新

遼寧公安局局長白子敬查現在奉票毛荒所有公安局之職員薪水很感困難長此以往對於各職員殊不足養廉故呈請省當局將薪水改變現洋另行增加以資養廉茲將各增薪金數目探誌如左一、分所長一等四十元二等三十五元三等三十元二、警察一等二十八元二等二十六元三等二十四元四等二十二元五等二十二元六等二十元以上業已定妥定於七月一日實行云（災）

警局注意老媽店

省會公安局對於老媽店前曾定有章程切實辦理乃近查店主向僱主任意多索保證費或合謀販騙以致發生傷風敗俗行爲茲特令行各分局重申前令嚴定規則並令將界內老店執事傳局講解云（雲）

賑務會設立四運輸處

安東長春開原洮南

遼寧省賑務會長朱子樵氏爲急救關內各地災民計已將各地撥到賑款派員分赴各地等處購買賑糧現該會爲運輸便利起見特議決成立四運輸處第一設安東第二設長春第三設開原第四設洮南各處人員不日即可委定云（佛）

邢士廉電告回瀋

東北長官公署頃接邢士廉由寧來電謂孫總理奉安典禮參加各事均已辦竣在寧再無逗留之必要擬於月之四日由寧起程回瀋所有應報告事件待到瀋時再爲面陳云（笑）

危道豐將返北平

駐北平代表危道豐日前爲調和之關係及東北軍進關各種計劃晉謁張長官供獻一切刻因危氏將計畫具體供獻不日即還返北平云（笑）

瀋陽車轍

袁金鎧（東北政務委員）六日夜由遼陽來奉

鮑貴卿（前陸軍總長）六日去

金鼎忱（熱河邊防軍公署顧問）七日晨由熱來奉

張學曾（陸軍中將）七日早赴

劉占元（三十八旅長）七日早去錦縣

守田奉天居留民會長七日朝同大連來奉

足立洮昂鐵路顧問七日朝同

夏節先聲

午節聲中之禁賭令　遼寧省會公安局局長白子敬以端午節之日一般商民及時行樂往往以賭博爲消遣品有關例禁且易發生爭毆之事殊非所宜特於月之五日通令各警察公安局對於聚賭務要查禁以維秩序云（雲）

遼寧夏節防務種種　如電光陰又屆夏節市民素日之經營各業困苦萬分當此佳節必皆出遊是以東北憲兵司令陳介卿通令各隊自月之九日起至十四日止各街多加憲兵往來梭巡其有菜行商場小河沿南市場工業區東門外等處尤特別防範云（雲）

公安局規定節賞　遼寧省會公安局長白子敬爲鼓勵各分局員所長警士起見以端陽已屆由局提款一萬元並地方法院賭提成款一萬元共計大洋兩萬元規定賞警辦法爲局員一百元分局長五十元班長四十元巡警之十元不日即可發放各分局具領云（雲）

公安局節防設施　遼寧省會公安局長白鎭以夏節在即關係地方上之防務特別重要是以日來再招集各分局局員開會決定下列之各項（一）嚴查旅店妓館之往來之人（一）各局員局長加班出動（一）各要隘須加臨時分卡（一）禁止賭博以遏盜源（一）注意工人之行動（一）詳查各住戶之戶口云（雲）

公安局督劃節防　長春市公安局督查長梁學貴氏近查端午防在節即地方宵小難免乘機闖入爲預防若輩肆行技倆計當於日昨招集一署署長原長張耀武四署署長馬季援三署署長溫開業五署署長趙世泰公安隊隊長崔玉廷馬巡隊長薛二隊隊長衛生隊隊長祁子靑衛生隊隊長殷成毅消防隊長張像有唐鴻鳴等開會議決除古歷初三四五三天各署長警加班巡邏並設警戒卡保安隊則編成巡邏隊擔任城埠外保安隊則編成巡邏隊擔任城埠外之勤務消防隊特別戒備以便遇有火警馬巡隊分隊梭巡擔任城外之勤務偵緝隊專任熱鬧市場之監視以防匪徒混入城埠之勤務所有警官一律出動編成便衣密行隊梭巡熱鬧市街以防宵小而保治安當場表決一律遵照實地奉行云

公安局節賞另誌　遼寧省會公安局長白子敬氏以警察官員長警之節賞刻已支配應早日發放以資需用當於月之七日令各分局長將所部局員所長警人數開單具局領賞金開各局長奉令當即派員赴局領訖發放云（佛）

商民專利褒獎

須呈由農礦廳核轉

遼寧總商會爲案准農礦廳第九六〇號公函內開奉省政府轉發工商部獎勵工業品暫行條例及施行細則規定商民直接向部呈請專利褒獎等因查與本省情形諸多窒礙仍應變通呈由本廳核轉以昭妥善除呈報並通令外相應抄同條例細則函請查照轉知等因附設條例細則准此業經本省照印條例細則通傳各商知照在案茲奉農礦廳訓令第二三六四號內開爲通令事案查前奉省政府令度部頒獎勵工業品暫行條例及施行細則到廳當查此項條例規定商民直接向部呈請專利褒獎等語惟查本省情形特殊工業事項歷經本廳核辦若任逕行呈請非特不便考核且恐手續錯誤叢出似非整飭之道對原定辦法必須稍有變更仍應呈由本廳核轉以昭妥愼等因業經通令並呈報在案旋奉省政府指令內開呈悉仰候轉呈東北政務委員會核示奉令後再行飭遵此令茲復奉省政府第三一五號訓令內開案查茲據該廳呈擬變更部頒獎勵工業品暫行條例一案當經呈請東北政務委員會核示在案茲奉令開呈暨條例細則均悉此案經本會議決事屬可行應准照辦着即持飭知照附件存此令各等因奉此除分行外令該會遵照此令等因奉此合函傳知遵照云（天）

金州

假天后宮開催 蔬菜出荷組合總會

金州民政支署長森千失氏鑒於本城對於便民之設備甚鮮完善而園一業自古以來誠爲栽培適宜之地域美名著白菜一種又爲馳名近溯年異常發達以此爲生者不下四百餘戶面積有一百五十町步其產額除當地銷用外出售於外埠者年額已逾十七萬餘元查是項銷路近則大連遠則北滿洲來四洮沿線銷路日漸擴張吾群相近大連該市三十萬人民需食之蔬菜大多數由吾都供給第可惜營斯業者不改舊習栽培敗銷尚守古法或受經濟者居中壟斷利益誠爲憾事然非從速打破陋弊誠恐難期完善言念及茲殊有時不容緩之進行則吾生產業者均同團結方能保持利權而對於需用者正所謂新鮮蔬菜廉價供給起見擬定組織蔬菜出荷組合乃於七號午前十時三十五分假天后宮大殿開催創立蔬菜出荷組合總會首由民務會長曹冠甲氏主席謂今日天氣甚好將商家請來開此總會茲查各大埠出產無不立組合藉維利權於上月曾開會一次被官府推戴人爲臨時議長覺得非常榮幸今日成立總會自此告爲卸職次由本署殖產係日人山木先生報告創立之經過由耿立德先生翻譯中文再爲曹會長報告選舉組合長及許議員事本應投票爲好但以天氣甚熱諸君坐在露天不堪久留暫將預定之組合長及許議員報告如不滿意時亦可討論復由耿先生讀組合定之濫約又組合長趙餘之演講再由耿先生報告編成四年度預算改爲署長代表述組合之利益由河野翻譯官翻譯畢及午時宴會杯盤交錯直至二時半錦散會茲將其組合規約及預算列左

第一條　本組合稱爲金州蔬菜出荷組合

第二條　本組合之組合員同心協力以圖改善業務共同增進利益爲宗旨

第三條　本組合爲達前條之宗旨所辦業務如左

一、凡本組合區域之搬出蔬菜之檢查

二、購入生產用之物品及關於介紹生產物之販賣

三、關於蔬菜販賣調查及研究

四、開催蔬菜品評會事宜

五、驅除預防病虫害之事宜

六、其他蔬菜栽培之改良及增殖上必要之施設

第四條　本組合之區域金州民政支署管內一帶但本組合之區域現以金州會閭家樓會南山會爲限

第五條　本組合事務所置於

第六條　本組合於區域之內販賣生產蔬菜及組合區域外之菜搬出者組織之

第七條　本組合置於如左役員內爲名譽職但報酬及對於職務上有要之時可以給實費

組合長　金州會趙永慶

副組合長　閻家樓會林有翰　南山會周丕

許議員　金州會長　南山會長　閻家樓會長　金州會董廷蘭　劉秉越　張大成　閻家樓會孫卞淸　張恒富　孫玉高　南山會劉啓璋

第八條　組合長代表組合統轄一切組合之事務副組合長補佐組合長如組合長有事時而代理之許議員應組合長之諮問執行組合業務及監查財產之狀況

第九條　役員之任期二年不妨再選但補缺選任者以補前任者之殘餘任期間

第十條　役員於組合總會由組合員中選舉之須受民政支署長之認可

第十一條　本組合置有給書記技術員及檢查員組合長任之

第十二條　組合總會分通常總會及臨時總會工程通常總會每年開催一回臨時總會組合長認爲必要之時組合員及許議員各得三分之一以上同意者請求組合長隨時招集之（未完）

鞍山　公安隊與匪激戰

鞍山正西二台子村距鞍十里計該村於月之五日發現三十餘名胡匪槍械甚整子彈豐富到處搶劫擾亂地方不安不料與附近公安隊得訊覺早等時聯絡二百餘名將匪圍住方成激戰果戰至一夜匪勢不支隨向西方遁逃至於死傷數目詳細不明容訪再誌

哈爾濱

司法之大黑暗

移屍敲詐宋姓糧戶 最高當局已派員密查究辦

興京縣司法監督戴大鈞自到任與孫縣知事李遇春狼狽爲奸以金錢爲目的不曉司法爲何物以致人言嘖嘖近據該縣來人云該縣所屬木奇住戶宋雲峰被押一案殊屬駭人聽聞茲誌概要如左緣宋雲峰係木奇糧戶前自與郭英地畝涉訟郭某法律理由不足即行收訴十六年秋郭英之長子不知因何身死即於夜間暗自移送宋宅門首次晨開門始行發現當即報告村長區官等會報縣公署派吏驗明確係死後移屍訛賴由檢查所偵查終結宣告無罪其事遂寢詎料事後宋某受人教唆又在省公署高等廳設詞呈控宋雲峰合謀殺人等情令縣查偵均無確鑿郭某兩度未達目的近乘宋宅有事之時省政呈控朦蔽呈准飭縣查辦乃該縣司法監督戴大鈞以宋云峰擁有原貲可以敲詐第一次庭訊不容分辯即要看押嗣經宋云峰出具五千元現洋之保證金始准在外候審不料二次庭訊仍將宋某看押異常虐行意在將其五千元保證金〇詐到手頃聞宋某家眷已在遼寧省政府及東北邊防司令長官公署據實申訴張長官頗爲震怒以該縣不按司法程序辦理殊屬枉法已飭列已派員密查究辦之中云

公安局招考雇員

濱江公安局局長高齊棟頃鑒於局內僱員不足支配缺額數名定於本月九日上午十二時招考僱員選拔書法勝任品行端者以便錄取派用云

教養工廠易經理

濱江公安局附屬教養工廠前經理因事被命令經公安局長高齊棟氏另委督查處孟督察員充該廠經理又濱江市政公所歸併市政籌備處後市教馬院亦在接收之例該院長已經蔡處長另行委玉立夫爲院長聞均於昨日到差視事云

哈爾濱分社啓事

茲啓者本分社報劉銀灃因事被撤自六月二十八日與本報脫離關係今後該劉某在外一切行動絕與本分社無涉恐未週知特此佈聞

分社長張學曾啓

本社啓事

各分社若以現大洋以外錢鈔此於本社時按照左開行市

今日之行市

大洋兌金票　九三、〇〇

大洋兌鈔票　一九九、一〇

大洋兌小洋　一二一、〇五

經理部啓

齊克鐵路工程局招標廣告

爲廣告事本路擬修築左列各工程如有願承包者速到遼寧大西門外胡同黑龍江軍署駐奉辦公處領取標單圖樣及說明書等每標預繳投標押款現大洋參百元未中標者退還中標者應交工程全價百分之伍之押款已中標而不願承做者該押款即行沒收繳納標單費現大洋貳元無論中標與否概不發還日期定於本年六月十五日午後貳時在遼寧大西邊門外四洮路局駐省辦公處開標恐未週知特此廣告

計開　工程名稱

一、泰安鎭機關庫工程

二、泰安鎭機務段辦公室及倉庫工程

三、寧年站洋灰地工程

四、齊々哈爾站機關庫工程

五、龍江至泰安鎭間工務段辦公室工程

六、龍江至泰安鎭間三等號房工程

七、泰安鎭煤台工程

瀋海鐵路公司通告清原縣等十二處發股息地點

查下列各縣局原認股款係由下列各官銀總分號代爲收款其各該縣局之股東第一期股息仍由下列各官銀總分號代發各該縣局股東迅即持票前往下列各官銀總分號具領爲盼此致

各縣局各股東台鑒

經募機關	原收股款處	分發股息處
清原縣	山城鎭分號	山城鎭分號
撫松縣	官銀總號	官銀總號
突泉縣	同前	同前
瞻榆縣	同前	同前
安圖縣	同前	同前
安廣縣	同前	同前
輯臨稅局	同前	同前
長甸稅局	同前	同前
鐵法稅局	鐵嶺分號	鐵嶺分號
遼開稅局	遼源分號	遼源分號
遼康稅局	同前	同前
綏中稅局	綏中分號	綏中分號
鎭東縣	洮南分號	洮南分號

瀋海鐵路公司發給第一期股息通告

查本路第一期股息由交款日起至十七年十二月底止每股按年利六釐計算應得利息若干除由本路算明造冊委託東三省官銀號代發外茲擬由本年五月一日至十月一日止六個月爲限發給第一期股息之期請各股東攜帶股票及名章速赴就近東三省官銀號或分號領取幸毋延悞倘逾期不領即將該項息款收歸本路以示限制特此通告

瀋海鐵路公司通告各股東領股票手續啓事

查敝公司發給股票手續向由各原經募機關經募彙總交來或陸續繳齊收據然後換領股票或非係各機關經募而自來交欵者應由各股東自行來函加蓋保證戳記連同股款收據以交敝公司總收發處逕行換領等語業經登報在案近來各股東多有不依規定手續辦理者有原係某機關經募而逕行來函請求換領者亦有原係散戶而逕向各機關請求換領者諸如此類殊失規定之手續致感紊亂之痛苦用特再登報周知嗣後凡再換領股票仍希依照規定手續辦理爲荷此致各股東

吉海鐵路工程局招商承包安裝機車庫暖汽廣告

本局現因吉林總站及朝陽鎭站機車庫暖汽擬用投標辦法招商承包凡具有此項工程經驗者可於六月一日起至六月十日止攜帶哈洋五元到本局事務處領取標單圖表等件於六月十二日下午二時在本局開標但無論得標與否所繳領標款洋槪不發還特此廣告

吉海鐵路工程局標購安裝車石碴車各種用品廣告（十號）

本局現擬購煤車石碴車所需木料銅瓦油類等項用品詳載簡章者內定於民國十八年六月十五日在吉垣本局開標願辦者希將標函於開標前一日照章塡具連同投標費三元以便屆期開標簡章說明書函即寄惟須交足工本費大洋三元此項工本費無論中標與否槪不退還除佈告外特此廣告

京奉鐵路管理局招標廣告

本局擬購應用木料及大批枕木等共十八項限十八年六月十日午後三時半在本局材料課當衆開標有願承辦者務於六月十日以前來本局領取標單以便估價勿誤爲要特此通告

八面城源順慶燒鍋兌出聲明廣告

敝號自開辦以來營業頗不發展是以敝東決意將敝號兌出由李化宜王子聚兩人中說已於舊曆四月十九日將敝號全部悉行兌與松雲堂名下永遠管理函應登載聲明外並由兌出之日起凡與敝號相契各家以後無論發生何事故兌於號概無關係特此聲明

八面城源順慶財東胡潤澤謹啓　四月十九日

瑣聞

△少婦投河遇救
(遼寧)小南關皇學胡同住戶陳子芝之婦陳吳氏年廿一歲吳氏以近時遭翁姑與本夫責其不守婦道歐打虐待前日又被乃夫痛毆無人勸解遂抱自殺之念於昨六日下午一時隻身逼出往小南邊門外渾河處投河自盡正在沉時被行人警見將其救起得慶更生後將該氏送交公安局通知其夫家領去云(佛)

△嚴令取締暗娼
(遼寧)省會公安局局長白銘鎮氏以省垣城關時有暗娼秘密賣淫既於治安尤傷風化必須嚴令取締各該局長職責攸關豈容漠視昨四日通令各分局轉飭各公所長務嚴重取締勿得寬縱云(雲)

△商會撥欵賞警
(遼寧)總商會金會長以省城各種商業平日端賴警察保障而警察官吏櫛風沐雨不眠不休苦勞之甚茲爲慰勞起見撥欵兩萬元交省會公安局支配夏節賞警之用云(雲)

△巡長奉令互調
(安東)安埠公安局第一區新安街分所巡長王智先奉令調充春源胡同分所巡長遺缺以春源胡同分所巡長鄭本良調充糧市街分所巡長遺缺以期人地相宜而重職務業由該管分局長呈請到局當經審察尙無不合已指令照准在案云

△縣教練所成立
(安東)縣公安局張局長對於公安實事求是不遺餘力爲上峰所倚助該局長現爲值公安人才計擬組設公安教練所並規定額數辦法計三十名爲限學生擬自各分局抽調投考三五日亦即成立一面呈由省處備案云

△騎車撞倒幼童
(安東)附屬地八番通六丁目昨日六時許有某甲騎自行車其快如飛行抵該地不愼忽將某姓幼童撞倒仆地呼喚大哭不休後某甲立將幼童抱送伊家向其家人賠情恕過其家人查童身無受傷故不加斥責了事其某甲仍騎車欣幸而去云

△醫士堪稱國手
(營口)第三樓稽核所林秘書夫人前日在本埠洋商會左近津田醫院分娩情狀奇異頗駭聽聞其先嬰孩倒生已甚危險幸該院日人津田醫士手術靈敏安然接下乃產後母腹仍碩大異常該醫士當時即斷爲孿生頃間遂見嬰孩一手伸出身橫母腹無法接出而產母已氣促垂絕於此間不容援之際該醫生竟能變易嬰孩位置由足而股而首終得脫離母腹惟孩身皮膚青白氣息已窒該醫士再施手術俄頃呱然一聲始得復甦視之雙雄也現大小皆安噫津田之技眞神乎其神矣

△給水番清積金
(營口)水道公司給水番諸工員於民九年間曾成立積金會一處以爲諸工人將來退傭時之養老金或在崇各遇有死葬嫁娶等事需欵以免向外方告急頃聞該給水番工人退傭者頗多故積金會列在清理間聞該會長與會計等對于出入錢欵頗有暗昧不明之處而日後之爭端將恐不免云云

△誘扎嗎啡宜禁
(營口)市內平康里長春胡同住有賭棍王某者以販賣嗎啡設賭騙財爲營生頃聞該胡同之男女凡因病莫不被誘針成嗎啡針癮者不知凡幾而王某近來頗獲利未知有該管責者亦有所聞否

△電局裁汰工手
(營口)市內電話局頃爲裁汰工人起見業於日昨已實行將該局內外工手裁汰傅永成王有智等數名以資省儉經費云

△水道部換職員
(營口)市內中日合辦之水道公司因員役負務年久其中難免不無弊生該公司爲整頓營業剷除積弊起見故凡局負務年久者之中日工員擬定按期一律撤換聞庶務課主任日人一元氏電燈部僱員朱雨臣等已於昨日撤換云云

△處長公畢歸任
(長春)吉林全省公安管理處長保衛團總辦兼清鄉局長王之佑氏前爲辦理某項要公躬赴瀋陽面謁司令長官稟陳一切頃已事畢更赴伊通轉陽等處巡視管甲預訂於七日午後搭乘滿鐵列車由公主嶺抵長再行換乘吉長列車返省本埠市縣兩公安局長縣政府主席禹縣長保衛團唐總隊長諸要人均赴車站預備歡迎云云

△一五二署竊案
(長春)市公安局第一區平康里分駐所據管界大東門外玉發糧米舖執事人姚萬升報稱於六日夜不知何時被賊竊去洋面十二袋懇請捉賊又五區河東分所據太發棧店執事人劉國章報稱於不知何時被賊竊去現大洋八十元哈大洋三洋八元五角官帖八千吊請求十一元金鈔票二元一角吉大原超二署長報告後當即皆令警署拿賊市公安局督查長據改爲署隊一體拿賊向如漏網並責成偵緝隊嚴限破案云云

△調查督學來農
(農安)縣署前據報告於六月四日由省來一史治調查員李某探其來意確係奉令爲調查本邑新改組吏治一切事宜現下榻於南街泰發當併聞同時來一省督學于化鯤現寓教育局而縣長劉保措以該調查員二君來此所調查之事均與劉縣長有直接關係故於是日特在縣署盛備旨酒佳餚安會二公以作迎風接塵而盡地主之誼至調查之事俟訪再誌

△違警游街示衆
(農安)公安局長鄒文韶君蒞任以來整頓警察不遺餘力凡地方應興改革事宜無不先行提倡後即實行商民交口稱頌爲交通便利及公共衛生起見即令商民立將屋院儘除糞穢不留微塵爲除媒介以免流行時疫之傳染並將街道修理平田以便交通並恐商民任意便溺不但外觀不雅且與衛生有礙遂擇街巷適中地點設尿攪五並建築廁所六迨工竣後即曉諭商民謂小便尿攪大便廁所已明白佈告並令備警臨時持導如此 施可謂完美然而尚有故違禁令竟在尿攪內便溺當被警察查知爲儆一警衆計押令游街以示懲誡云

△警察更換制服
(吉林)省會公安局吳不長現查時屆夏令所有各返隊警案尙服冬制服亟應更換單制服以壯觀瞻當即遵國民政府新規定之警察制服完全裝訖遂即于日昨發給各區隊各區隊領到後即于今日完全更換新單制服以資一律云(孚)

△華北選手返吉
(吉林)省城各中等以上學校員生一行百餘人日前參與華北運動會迄于日昨已屆閉會之期不便久滯該選手等遂即由遼寧搭瀋海車轉道吉海即于日昨下午五時全體返省云

△會場交通危險
(吉林)北山藥王廟大會全城工商放假休息又兼四鄉來城亦夥雲集會場約十數萬人絡繹不絕會場內堆積石塊數堆先期將大橋拆毀改修兩傍暫水僅搭臨時板橋由此經過人叫苦交通甚是危險市政當局事前未加考慮該會例年辦理在案吉林第一盛會一般滸人多發怨言云

△醫生許可加費
(吉林)省會公安局向例對於考試醫生發給許可證並藥商執照收證費哈洋兩元現奉南政府衛生部令行對於考取醫生一律換領新部證該局奉令規定醫證時改繳現銀洋七元全城醫生計千名左右公家可增收五六千元云

△林顧問已返省
(吉林)保安副司令官公署日人顧問林大八氏日前銜命去長辦事現已完訖林顧問遂即于日昨午後搭吉長車盪即返省云(孚)

△請發藥商執照
(吉林)省會公安局頃據藥商劉賓具呈懇請設立福衆醫院發給藥商執照以資營業而維生計公安當即查核應即准于發給執照供祇限制售賣成藥其未經許可及有毒藥品概不准行銷云(孚)

△吉長局長返長
(吉林)吉長鐵路管理局局長齊朗軒前因飭路來省晉謁張主席報告一切現已辦訖不便久滯齊局長遂即搭吉長車于八日淵行返長路局云(孚)

△調委屠場稽查
(吉林)省會公安局現據北屠宰場稽查員朱清兩因事請假業已照准遺額調委東場稽查李萬銀接充遞遺東場稽查缺新委王子翰接充

△江南發生刦案
(吉林)江南巴爾虎屯住戶朱萬昌由蛟河來省携帶官帖四萬吊哈洋一百五十元昨晚由官渡口過江回家行至贖塲遇胡匪五名將錢如數劫去逃遁無踪經事主報告該管警察追緝云

△公安局佈罰金
(吉林)省會共安局吳局長觀查該局處理五月份各次違警罰金例應分佈以昭核實遂即于日昨彙齊公佈週知計共九案十九名共計吉大洋卅三元云(孚)

△汽水製造精良
(蓋平)本邑老爺市街鼎豐罐頭公司經理侯日新對於出品頗有研究無不盡善盡美茲由東洋購到汽水機械製造汽水早已售造法精良味又適口云

△漁業委員易人
(蓋平)本邑漁業銷售場委員張文符任差以來尙稱盡職茲經局調局另委遺席未便久懸改委秦汝權氏接充該氏奉委後於月之六日到塲接收清楚照常視事云

△醫士妙手回春
(蓋平)本邑鼓樓上濟生藥房醫士李瀛喬爲學界巨子素抱濟世之心自開幕以來諸抱採薪之疾者無不手到病除活人照算對於貧者分文不取實不愧濟生二字我辰州醫業前途定有一番起色前曾携友至該藥房參觀雖見該醫士對於婦女科痨症科小兒血積科及溫病熱病疹豆傷血等症一醫治立杆見影可見學問爲醫界之精神醫學二字實屬連續作用該醫士殊創醫界之先聲不愧儒醫二字用告病者先識良醫爲快

△工徒與警衝突
(蓋平)本邑六區分局警上某因查事與大石橋大嶺滑石公司工徒發生意見該工徒竟至分局理論口出不訓之言被姜分局長將伊等暫押不料次日(六日)約來工徒一百五十餘人將公安分局包圍前押之工徒均行搶回並將警士抓去四名姜分局長電報公安局當派騎兵數名前往刻嚴重交涉之際將來如何容訪再誌

△召開村長會議
(海城)本縣公安局長徐永泰因在高坨子㲈峯寺兩處之聯防會議業經開成行有各區分局長應按照議定之程序準於月之九日召集該管全體村正副分局開催會議討論官民合作之手續云

△設法排洩臭水
(海城)本縣公安督察長王福庭於四日出勤見小南門外偏東之臭水泡深及丈餘行人經此率掩鼻而過實爲城關之藏垢納汙策源地於公共衛生關係綦重爲徹底整頓計遂於同日午前十時召集附近居民殷商劉此一瀦臭水并設法排洩云(青)

△隊長獲得巨匪
(海城)公安第二中隊長周炳章於六月一日偕同分隊長金殿卿在七區界面鐵石房附近游擊於午前十一時許逢見柳陰下有五人歇凉金隊長見其手無農具而草笠長衫形跡可疑此時距離不過十步遠問其何處人答作工夫者說話之間金隊長一步搶上一手執槍一手將其右腕握住後面數人即掣手槍正危急之際周隊長帶隊趕到當即帮同金氏拿獲兩人其餘三名鳴槍飛逃中隊長率衆追糾二十餘里匪已竄入台安境界遂帶隊還返鐵石房鮮獲既獲之匪當晚帶至中隊部預審時二人供認不諱一王致祥年二九報字長勝一經文華年二一報字小老疙疸除在身邊搜出自來得槍兩支八音小槍一顆外並承認上月搶陳家台一案係彼所爲此外又在鞍山站西小墳圈子某姓家起出三十年式大槍四顆新式匣槍一梃其供詞云本擬糾合同夥向海城站路東搶某外國大糧棧以便回山城子入大帮不想中途被擒祇得吃這場官司云(青)

△招開庶政會議
(海城)本縣主席孫斗南近來對地方一切庶政進行不遺餘力於六日午後假中學校禮堂召開庶政會議是日紳商到會者不下三十餘名孫氏當衆宣示目下應行之要務如次一現接省府民政廳來命着本城建築一大規模之公醫院建築費約需現大洋三萬元官紳一再討論結果醫院基址將指定北門外白衣寺附近地點至欵項擬由半庄海城騰鎮三商會擔任現洋五千元餘兩萬四千元編十區民衆按數均攤二魚市在西大街之附近於公衆衛生關係至巨定將該市遷於杜康廟前之空塲中重新建築以關繼以示區※但須經酒商同意再行遷移三馬路業經開始動工關後柴草車不準進城應指定南北城門外爲草市塲四遼生傳習所早已停辦現奉民政廳令決定恢復原狀五東關往新關馬路爲取直線計擬將天齊廟之西廊毀除以利交通但有一部分反對者此案尚未解決六修四關城牆業經舉出車蘭增宋堯增韓輯五等八人爲董事修城事務所假北關公會爲臨時辦事處云(青)

△稽查調區服務
(通遼)本邑公安局長謝長海氏於日前召集全縣警務會議爲調查各區分局長警之成績及公安事宜每區派出去稽查一人往分局服務共六區特派稽查六名不日旅行 安局內只留于稽查長王德 隊長二人服務之說矣云云(民)

△印刷罷工解決
(通遼)本邑各印刷局工人等爲增薪不遂於日前全體舉行罷工於昨日各印刷局執事人會議及有人從中幹旋增薪幾成以維生活令該工人等速行恢復工作而勉掙失矣(民)

△班長克盡厥職
(通遼)本邑東北憲兵分駐所上士班長赫玉聯氏學品兼優老誠幹練自蒞任來對於內外勤務指揮士兵不遺餘力前自省憲兵科畢業故能刷新憲政每夜率憲兵搜查旅店妓館遇有可疑者詳加盤詰彈壓劇場以維秩序對於商民尤能融洽對於憲兵之和藹精勤職務可謂不愧厥職矣(民)

△燒鍋苦力罷工
(通遼)本邑小街基天慶東燒鍋之工人因近來奉票毛荒入不敷出生活日益維艱於月之五日罷工與該號執事激起衝突遂報告小街北公安分駐所警士前往捕獲羈押如何了結容訪再誌(民)

△局員私放大照
(通遼)本邑天惠地局職員王鳳臣出身卑賤不學無術自謀到丈這差事後變窮困而成富豪以弄財爲老手以舞弊爲能事故歷任局長被伊朦朧所有領戶遭其騙害者不少去冬值新舊局長交接之際與某繩員合謀爲奸將所有領戶段內之浮多不問原業主領否私自發照得欵賣出共四十餘戶均爲伊欺騙獲欵現洋不下五六萬元聞前局長之遭押者伊等舞弊所致近來各地戶種地糾葛屢起涉訟群起來局呈控王某違法數條被局長禁其自由亟須撤查眞像待水落石出之時亦勉不了法律懲處之說矣云

△坤佮行頭損壞
(通遼)本邑南市場啓新評戲社坤佮花月樵於月之廿六日由通遼四洮站赴鄭家屯站演劇所有之行裝衣服共三十七件裝在箱內由貨物處郵運至鄭家站及領取時打開檢視完全破爛係用槍水灌入以致破壞箱蓋上有眼爲證估價現洋二千元聞該路不承認損失該佮在省交通委員會呈控段長夫役等之 劣請 包賠損失聞該會派員正在調查之中如何了結容訪再誌

△絹匪未獲撤差
(錦縣)錦邑第四區公安分長龔暢春服務地方頗著成績現因檢驗員王永良在該管區內被匪所劫龔氏緝捕未獲過有難辭 經渦局長將其先行撤差所遺之缺以第一區局員白鍾麟暫代理云

△腿部被車折斷
(鞍山)本埠於日昨二時有一農人來鞍辦事行至北二條町消防隊門前迎面來一電車行走如飛該某甲躲閃不及某甲被電車將腿撞折血肉狼藉圍觀者人甚夥正在難解之中警察上前指導先命電車將受傷人送到滿鐵病院療治事完之後再議別事云云

△縣長禁煙認眞
(望奎)本邑縣長靖國儒氏蒞任以來政績卓著早已口碑載道勿庸贅述茲者該縣長以禁煙期限已過鴉片流毒甚於猛虎毒蛇若不嚴加禁止遺害於社會民生殊非淺鮮前日在縣政府招集各機關開禁煙會議後即張貼佈告俾衆週知從速禁決早出苦海該縣長夏恐愚民無知陽奉陰違偸自吸食遂不憚勤勞躬赴各街挨戶搜查以期斷決根株登悉民於位席之上噫如該靖縣長者誠謂禁認眞矣可

△街道異常清潔
(望奎)本邑街道上二年間坎坷不平每過天雨即泥濘不堪人馬難行市民苦之自靖縣長蒞任以來積極整頓將住巷陽溝通塗墳平並不時督飭各商民灑掃故無論大街小巷均光明平坦如同修築馬路一般不但商民便利實大有益於衛生云

△局長獎勵警士
(興隆鎮)本邑公安局路局長興階自蒞任二載於滋對於內勤外勤逐漸改良併立警察教練所由各區選拔精明警士入所教練以資造就現已畢業經路局長分科考試所有特優最優者均以巡官巡長任用分發各區服務衆警士均感佩無已日後保衛人民之公安皆出路局長之賜也

△拿獲穿窬竊賊
(興隆鎮)本鎮今夏以來各商號被穿窬之竊賊倉盜屢見疊出所以第四區公安分局長吳設法偵查以致晚間該吳劉兩君率領警在士各巷口設卡埋巡於日昨夜晚一點餘鐘正值商民安睡之時有竊賊兩三名在玉和祥福合成兩隔之間正挖窟之際被劉局員梭巡正此該賊等將傢俱遺下意欲兔脫幸經劉澤民君追之甚急該賊等藏匿於空房之內不料早經警士 見枉緊包圍逃走兩名拿獲一名該竊賊等被此一拿諒該歛迹矣

△妓女羞愧輕生
(甜草崗)本站艷芳里三等妓館雙花堂搭住妓女彩鳳雛是徐娘半老然而貌容不惡因曾與 道東張某客人訂有白首之約而張某應允爲其還債贖身隨 從良不意張某竟以假言瞞混實在無錢爲該妓還債而彩鳳因此將欲隨張客從良事告知同院 妹大誇海口復又通知鴇主定於某日還債出店隨其住客從良等情該鴇主于榮貴以該妓從良爲好事未敢阻攔慨允照辦不意張客不期未來又數日仍未來該妓以爲自失信用大有羞愧無當之勢又加債務甚多因而遂萌短見乃於日前自吞服鴉片人知覺煙毒已經發散醫救無效終致香消玉碎云

△炭坑溺斃煤工
(本溪湖)本邑煤鐵公司所屬柳塘之第六炭坑內四盤道於月之三十一日夜間九時許正工作之際未加注意致將水道穿透轟隆一聲無情之大水驟出形如洞內灌鼠無處可藏演出一幕慘劇當被淹斃者三四十餘名之多可謂悽慘云云

△局長挽留課員
(騰鰲堡)公安第八分局長趙次璋以其局員高竣峰屢次呈請辭職揣其意似嫌薪水微薄而未肯明言者然其精明誠懇對於辦理警務成績卓著是以特行挽留着高氏依舊帮忙云(青)

△吉敦車票減價
(敦河鎮)夏歷四月二十八日爲吉林省城北山藥王廟會之期近二年來因時局不靖省府禁令舉辦今經各藥商一再請求乃蒙當局允許吉敦鐵路爲優待赴會商旅起見特減價三日自二十七起至二十九日止凡係赴吉者均按半價收費一般旅客多借此時機赴吉故要房之內頗有人滿之勢

緊要聲明

發還 張總司令法外施仁

海曜無能致天合盛失敗以慮贏多病之身且苟延殘喘非有心向世誠因天合盛無以善其後故惴惴不去秋蒙查抄各欵海曜始得繼續清理千頭萬緒幸有結束凡我同事各有精密報告現欵儲存正隆銀行限半月內無有枝節五月六日即屆領欵日期奈海曜病魔加劇神氣沮喪眼目即經清結不稍欵仔肩事問良心固亦自安將來對於事有應決議事項敝人因病不能到時望所諸東君同事均可代表敝人處從多數同意事後絕無異詞登報之日即就醫之時病軀謝絕面會關係諸君幸察焉

十八年六月五日 母海曜謹啓

請看劉世周之劣跡

復縣一區後圓台子北山部劉世周原係賭棍素無正業久爲社會所不齒今將劣跡昭著顯而易見者條分縷析錄之以爲社會告(一)(吞噬廟產)查該屯廟產係公衆捨施該廟和尚本法被其愚到處酒食從中施逞任意抻消耗他人不敢過問刻被告在案(二)強霸民婦查該屯王文才素行懦弱其妻頗有姿色因該劉逼迫不歸家該劉竟唆使其妻與伊離異被其外屯張小柱子年幼無知該劉遂將張妻劉氏移與王文才家一無雙方止事始罷議(三)(唆使離異)查該(四)(捏詞誣告)查該屯什家長高萬奉素無不法行爲因張小柱子被疑即使張妻誣高有強奸行爲希圖勒索現竟在法院捏告綜此四條則該劉之欺滅人倫離人骨肉萬惡已極懇法官秦鏡高懸對劉之萬惡劉之冤抑定能判斷得當而儆頑尤也

登報人復縣一區後圓台子北山部 王明綸 高玉升

羊城保險賠欵迅速

敝號日前爲鄰舖不慎致被延燒幸事前曾在羊城保險公司投保火險票四千元事後即報知該公司該公司派員查驗屬實立即如數賠償敝號感激餘用特登報鳴謝並爲投保火險者介紹焉

長春正大茶莊謹啓

(煤油爐界之)霸王 小林牌之出現

招募分銷處

(七大特徵) 能炊饅頭 較比瓦斯儉省 堅牢優美而 絕對安全用法 簡便無煙無臭無聲 價格亦頗低廉 最優秀品

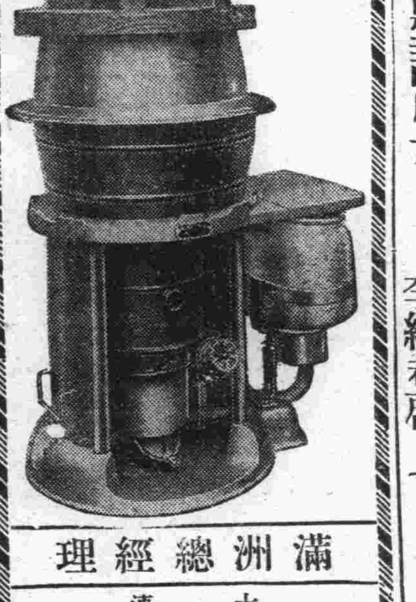

滿洲總經理

大連 久保洋行 伊勢町 電話四三五三・七四三○ 振替大連七六七番

奉天 久保洋行支店 富士町 電話四五四八番

分銷處 吉長開鐵鞍安 林春原嶺陽山東 糧富大元本北縣 米士街町町三四 行町 條通 街 野高 大石安磯鈴田柳 久山阪太木洋商 保商商商作品店 行會店店行店

夜半咳嗽 最傷元氣

助肺呼吸香膠

肺臟最嫩、保護極難、肺部偶被風寒所乘、咳嗽乃作、日久而元氣大傷、尤以夜咳爲更甚蓋夜間爲天然休養之機會！夜半咳嗽、恐引起失眠等症

是調理肺部各病之特效藥、此膠能消滅肺部滯積之頑痰！驅風寒、降邪火、滋潤肺體、統治（咳嗽）（痰多）（氣喘）諸病、呼吸舒暢、多服二盒、終身無咳嗽肺部康健、有立服立驗之效

氣喘等病 痰多咳嗽者、一試即知

（價目）每盒二元 每打十二元

總發行 上海四馬路 五洲大藥房
分發行 奉天南鼓樓 五洲大藥房
分發行 營口西市口 五洲大藥房
分發行 吉林魚市根 五洲大藥房
分發行 哈爾濱道外米行街 五洲大藥房

印刷小廣告

宗旨 改進社會 以印刷爲文化之先驅
出品 印刷精良 含有美術化之色彩
期日 定期迅確 今後以滿足顧主爲本位
價格 非常低廉 爲印刷界破天荒之新紀元

大連市伏見町二八 新亞印務公司 電話三○二二番

度量衡器測量器裝造修理販賣

此次新修工場已告落成製造能力既大故價值廉減在滿洲可稱首屈一指步承辦各國度量衡器之裝嗎

大連惠比須町五十八番地 水上洋行 電話六九四一番

購買機器者注意

遼寧省城公業鐵工廠廣告

爲廣告事本廠開設遼寧省城小東關路南專聘津滬旅大各埠馳名技師承做汽力機燒鍋油房鍋爐油榨礦機器礦磨煤礦機器鐵路工程以及建築樓房鐵活包裝暖氣各種鐵門欄杆鐵筋洋灰筋無不完備定期不悞物美價廉遐邇聞知恐未週知特此廣告

遼寧省城公業鐵工廠啓

聚蚨棧 聚蚨棧 聚蚨棧

大連 朝陽鎮 奉天

改良旅社信用昭著諸所便利應酬週到各埠均有安實代理

代理大連火災海上水火家財房産險

主人 段洛九 經理 湯壽山 長電話五六九八番

錄枝雪茄上端刺有針點美女頭

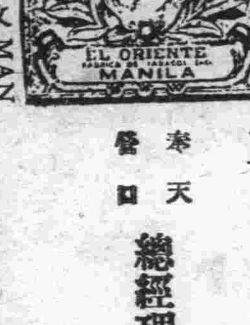

及箱外下端印有西文 MANILA 小呂宋字樣方是眞貨惠顧諸君請細認之

眞正小呂宋老美女雪茄烟

奉天 營口 總經理 恒昌德 日站浪速通 電話一三八九號 東海關西 電話二四二

吸之功能 順氣化痰 祛穢避疫 開胃寬胸 益人身心

丟失圖章作廢

啓者敝人向有楕圓形圖章一顆專司家內一切事務茲因不慎遺失與自用之圖章不同係待其應即行作廢若有尙不明或但無論何事件統歸大勁後斷任未週知特登報聲明作廢恐親友未週知特借報端宣告

東王莊子三義里門牌二十五號 李維君啓

奉天天興東綢緞中外商場

奉天站 霞町

日本號新運到適時各貨及男女最高等洋綢服料

町代理百代高亭蓄機唱片電影定價克己惠顧歡迎 電話二一二二

欲租樓房設立生意者注意

奉天南滿站吉葉町三番地有紅磚新式樓房八十餘間格扇俱全欲零租或包租均可如有用者至本町逢源當主人劉樂廷面議

沙河口派報處 呼出電話九○一九

長春益通銀行附設儲蓄部廣告

本行額定資本金銀大洋壹百萬圓 公積金銀大洋拾萬圓

營業部 儲蓄部 注意

營業時間 上午九時起 下午三時止 星期日休業

存欵放欵 代理收付欵項 押放貼現 生金銀之買賣

活期存付 存本付息 零存整付 勞工儲金 失業預防儲金 娛老儲金

整存零付 整存整付 特種存欵 子女教育儲金 婚嫁預備儲金 其他基金儲金

存欵手續簡便利息從優訂有儲蓄詳章函索即寄 如蒙惠顧尤爲歡迎

長春南大街 電話中國一○四號 日本長六七六・一二四○番

女界福

驚天動地　救人無數

女界福〔最新發明／全世唯一〕婦女救命靈藥

●●●●天下第一●●●●婦科靈藥

女界福

●●●●●●●●「女界福」主治婦女百病萬應●●●●●●●●萬靈百發百中的奇效靈藥也

「女界福」純係煉取世界珍貴藥中之精華、聘請藥物學專門大家、以最新科學之學理、配製以成之者、久蒙全世界、著名醫學專門諸大家、多年實驗保證有效、認為當今世界婦女百病無上之靈藥、因此風行全世、到處歡迎、人人信仰所治婦女經脈不調、久不受孕、赤帶白帶、腰腿疼痛、產後虛弱、一切女癆、婦科百病莫不藥到病除、百發百中、萬應萬靈、曾蒙政府立案註冊、又蒙各地省署、實業廳、警察廳、道署、市政公所、化驗立案、以外世界醫學藥學諸專門大家、化驗證明有特效、及各界來函感謝、一切有效鐵證等、數萬餘份、不及備載而此「女界福」主治婦女百病之神奇特效不言而喻矣、今將「女界福」主治效能略記於下

▲「女界福」治婦女諸病表（藥到病除百發百中）

子宮諸病	常患小產	嘔吐心	體格不展	久病弱	老人氣短
久不生育	不思飲食	脾胃下陷	意志薄弱	產後衰老	幼女遺尿
經脈不調	神情恍惚	驚悸怔忡	無力進取	憂慮過度	
色氣不正	夜患失眠	臨產腹痛	常患感冒	生長瘦小	
白帶赤帶	心心跳	交骨不開	美容減色	老人眼花	
乾血成癆	自汗盜汗	惡露不盡	形容枯瘦	身膚腳腫	
一切女癆	四肢無力	面色憔悴	眼花發昏	大便秘結	
氣短血虧	下元虛寒	面無血色	腦弱健忘	老人肌瘦	
產後諸病	肚腹常痛	精虛百損	不耐勞苦	老人夜嗽	
產後險症	癥瘕積聚	耳鳴面熱	受驚失色	老人失音	
腰腿痛疼	虛火上升	勞傷咳嗽	肝胃氣痛	久瀉不愈	
五心發熱	頭痛眩暈	畏冷盜汗	消化不良	小便頻數	
筋骨麻木	肝氣橫行	心灰意懶	產後氣虛	老人步難	
筋骨痛疼	胸膈脹悶	知覺呆笨	產後虛弱	老人耳聾	

▲平常婦女常服「女界福」增力表……（古今第一奇効靈藥）

增加氣血　增加健康　增加發育力　增加生殖力　增加筋力　增加消化　增加壽齡　增加胃力　增加操作力　增加耐久　增加體溫　增加精神　增加聰明

增加志向　增加目力　增加聽力　增加智慧　增加記憶　增加思想　增加膽略　增加喉音　增加氣魄　增加美顏　增加不老　增加腕力

▲主治說明書函索即寄　▲每瓶大洋壹圓五角　▲外埠函購郵費不收　▲批發章程函索即寄

留心假藥

女界福眞縮圖

註冊商標

近來無恥奸商用心欺世盜財以殺人之毒質做造藥名不一而足小同大異者有之大同小異者亦間有之一旦誤服該等假藥不但於病無益反而自殺自身萬望購用諸君務須認明「女界福」眞正眞樣之縮圖及「女界福」眞正之註冊商標為證以免兩誤是幸

最新發明婦女靈藥

「女界福」總發行處　德記全棧大藥房　總理康道忱

大連平和街四八（電話二一二八五番）（振替大連四四七六番）

各地各藥房各商號均有代售（招募各地總包銷處來函商洽即時奉復）

婦女諸病痛起死回生

文明的我

(張文熙)

自歐西風東侵、我國效法維新、同胞大家要聰眞、我也是文明一份子、改換鄉愚面目、學位新流派人、手持文明棍、洋服掛在身、闊志寓公式、八字鬚兩分、橫寫字會寫好幾寸、波斯克眼鏡、看壞多少完固腦筋、人日日口頭贊成、夜夜自相矛盾、一幅窮酸面皮、不合時宜、反悲潮流恨、奔走與拍馬、吹牛共殷勤、什麼拆白黨、竹槓騙術合哄人、狐朋狗黨常結群、街談巷論、不日那家戀愛、即謂某處離婚、公園走催勸、懷着看花心、喜的通常歲月、佑的節底年根、債主逼上門、教我無路可尋、奔走呼號無人間、溫柔鄉裏藏身、得其所哉？……姑娘是眞心、人生知己死無恨、孰悉無形拘留、取錢來去贖身、嗚呼、國事頭危不牽襟、哭黎何曾問聞、予日有志、醉生夢死渾光陰、那管別離遺恨、此稱寫自食猝、登否絕不牛嗔

歷史叢談

百九十五

唐憲宗稱小太宗、其政治之如何姑置不論、觀其延英殿與臣論治道、日旰君勤、宰相請退、憲宗曰、朕入禁中、所與處者、宮人宦官耳、故樂與卿等、談爲理之要、殊不知倦也、其喜談政治如此、其政治不可想見乎、唐宣宗每觀政於屛風、每正色拱手讀之、吾知其必不能法太宗、而實行貞觀之政要也、貞觀之政要、布在方冊、法而行之、裕如也、何需乎書於屛風、以效子張之書諸紳與成湯之銘於盤耶、聞格言恐或遺忘、或書或銘、以志不忘、可也、若史冊備載之政要、僅書屛風以了之、尙冀其能施行乎、餌藥而敗者六七君、而宣宗仍死於藥服金丹以求長生者、亦貞觀之政要耶、牛黨多小人、李黨多君子、人所知也、乃不辨賢奸、而貶李德裕於潮、再貶於崖以死之、太宗之政要有是耶、太宗謂權萬紀之言利、斥宇文士及之佞爲不謬、何嘗寃枉君子、而便宜小人、我固知宣宗之書貞觀政要於屛風、未必能實施貞觀政要於天下也

秋雨的一夜(二)

(張鏡瑤)

處在這種舊社會上、只得要受舊禮教的束縛、什麼瓜田李下之嫌、男女授受不親的論調、仍然高唱在一般頭腦迂腐人們的口中、所專我和伊雖然經過了婚姻的程序、可是還未達到正式結婚、一向也未曾和伊握過手、暢敘過曲衷、就是偶而通起來、還要惹旁人的譏誚、說這不是正當行爲、少見多怪、以爲是天天笑話了、今天這次手、還是破題兒第一遭呢、我握着伊的手、正要向伊談談一向的渴想、方待開口、而天不作美、忽見迎面走來一個人、正是平常好談笑我的、我生恐被他瞧見、不該又成他們談話的資料、當作了笑柄、忙着躲避、已來不及、被他看個正着、心房不住的跳動、害怕起來、睜目一看、滿室裡黑沉沉的、那有什麼花園、更那有伊的影子、分明是一場好夢、原來是撫案睡熟、把看的那本小說、已壓得疊折起來、我不免嘆道、唉、多情自古餘恨、好夢由來最易醒、我就一頭躺在牀上、蒙被而臥、再聽窗外的雨、還是下得起勁、點點滴滴、好像助我的歎息呢（完）

養由基之墓

(戴厂)

餘杭北鄉之黃湖鎮、地勢低窪、每遇天雨之日、則街道上處處豬水、以致行人頗感不便、月之十八日、該鎮慈善家張某、獨力僱瓦工在街道下面開一溝道、以資洩水、而惠行人、詎瓦工開至該鎮自由軒茶肆門首、忽於溝道之側發現一洞、瓦工舉以告人、一時觀者麕集、顧洞中黑暗無光、難覘究竟、迺照以電筒、則見有以鐵索架空之朱紅棺木一具、殊爲高大、旁有石桌石椅石仲翁以及石碑等物、碑上刻有養由基之墓五大字、而大字之旁、復有小字二行、唯小字已漫塗不可辨、已而觀者愈衆多、對此棺木議論紛紜、一般少年咸主取出、事爲某紳所聞、某紳恐此棺取出後、有害地方、因而出阻、且自由軒屋主張慶榮君亦不之許、蓋此棺上面、適自由軒之外堂子也、於是諸少年之主張乃不實現、而洞口當即封閉、按養由基爲春秋時楚之善射者、其柩迄今已有二千五百年之久、此次發現、據見之者云、該柩安好如新、外面朱漆、尚然鮮明、並無剝之損、是可異也

張漢卿司令長官壽詩六十韻

(王松如)

六月三日爲張漢卿司令長官壽辰、鑒於時局、力戒鋪張、幕僚有以詩詞爲壽者、僅收錄文字、概不收受饋獻、碩德謙光、殊堪仰佩、茲就友人處、抄得王君松如所撰律詩六十韻、堂皇典雅、冠絕一時、亟登錄以厭同好

樂推非世及、踵武迪前光、彝府開天策、隆基啓朔方、問年公瑾少、邁種仲謀强、
早具乘風志、曾遊浴日鄉、六韜嫻虎豹、當道問豺狼、鹿龍中原逐、龍潛建業驤、
齊盟傳檄定、養晦善刀藏、南極通冠冕、西師息斧戕、甑甗聯蜀國、匕鬯奠巖疆、
庶政公輿論、新猷式版章、昭蘇同夏日、威重肅秋霜、去惡犀除草、銷萌警刺芒、
隳都嫌尾大、擊殿奮鷹蒼、司鵠民安堵、嗷鴻已納隍、汎舟輸晉糴、解劍闢萊荒、
鷄犬寧廬旅、萑苻靖陸梁、屯田營細柳、磐石繫苞桑、盜絕通逃藪、商通貨殖場、
佉廬通象譯、蒟醬識牂牁、茶馬甘松市、銅魚驛傳防、山林開篳縷、海陸萃梯航、
鷙合防蛇豕、罷縻羈犬羊、野心殊族類、平等巽尊攘、地險金湯固、邦交玉帛將、
外寧思治忽、內政飭官常、虛己詢謀切、求賢側陋揚、察言容直諒、作法愼貪凉、
箕斂畢桑孔、旌靡表趙王、萃升登俊秀、富庶勸農商、交會齊圜法、常平裕社倉、
吏懲場啄粟、民慶畝棲糧、鏁鑰除三省、車書大一匡、遠師歐美治、小試武靈裝、
改命周帷舊、居安莒不忘、戴仇懷擕李、講武肄長楊、利器儲軍實、祥金躍冶坊、
旅機誇動弩、切玉淬寒鋒、鍛厲千鍾鐵、渾堅百鍊鋼、鋒車驚霹靂、謝甲競余皇、
站水飛鳶下、清雲舞鶴翔、背嵬嚣可渡、鑿空章能抗、飛將鱉鼈健、橫衝拐馬長、
欲東鶴馬首、履險戒羊腸、邊備紓籌筴、軍謀任智囊、帶裘欽雅量、旗鼓統中行、
詩禮謀元帥、扞掫釐紀綱、英雄回世運、將相應文昌、四庫搜中秘、諸儒講未央、
文章通政事、經史課柔剛、佐幕羅徐阮、賓筵致綵黃、浮瓜知節異、撥撥及辰芳、
彈鋏憐遲暮、汗菌懲酒狂、登龍慚晚遇、附驥幸名彰、禮教寬臣市、尸祭威孟晉、
儲才非東閣、介壽喜躋堂、侑爵歌三雅、迎麻荷百祥、羽儀光獄族、禍祿誦鴛鴦、
頌敢忘規諫、詞多遜裔皇、嵩生鍾嶽秀、華祝效衢康、計日還三矢、延年晉一觴

呼蘭廟會記

(劉方)

關帝廟爲呼城之古廟也、懸掛之字迹儼、古松蒼蒼、匾額爲滿清紀將軍某御侍衛之親筆、每年逢四月十八日爲該廟例會之期、是日也、曙日初九、天清氣朗、紅男綠女、結伴相遊、距城三二里農夫農婦、抱攜子、攜竹筐、相率進城、連絡不絕於途、該廟內焚香了愿之善男信女、手持高香紙馬、出入如蟻、摩肩擦背、擁擠不堪、山門外售賣兒童玩具品、婦女妝飾品、以及布棚酒肆飯館、賣冰糕糖果者、大有應酬不暇之概、僧磬聲當當、婦女默禱喃喃、香煙繚繞、灰紛紛飛、而禮膜拜、狀態莊嚴、斯時也、小販呼喚聲鐃鈸聲喧嘩一片、多有鄉間女、面塗厚粉、日曬汗流、臉上汗粒合粉膠成一塊、作紫色、腦前繫色布帶、若殿上之泥塑、狀殊可哂、既而夕陽將下、人影散亂、一般廟男女始各散去、噫予齡時代、每逢是日、即從祖母攜予赴廟、必購木刀竹槍、不倒翁、洋喇叭梨等物、滿筐而歸、今則已矣、事務之擾攘、雖舊景依然、但童年之樂趣無矣

新酒令三百

(黃偉伯)

姊妹弟兄皆列坐、居然同席一家親（兄弟姊妹同席者飲一杯）

莫向小星頻送目、須防大婦柳眉顰（妻妾同席者飲一杯）

今夕羹湯非自作、不須先勸小姑嘗（姑媳同席者飲一杯）

半日早知姑嗜性、此時先要試溫涼（婦姑同席者飲一杯）

寵擅專房猶可說、莫將模樣賽夫人（以婢作妾者飲一杯）

客氣帳

(嘉祿)

某酒館、有甲乙丙三人、各爭會帳、甲道、別別別！我給罷、乙道、使不得！使不得！自然我給、丙道、都不要客氣、我給罷、甲含着漱口水、用手急搖不止、乙穿大褂子、找洋傘、拿手巾包、來亂跑、丙一勁兒在腰裏、摸錢、只是掏不出來、三個人爭了半天、都不付錢、都沒帶錢、於是先後跑到櫃上、亂道、寫我的！寫我的！寫我的！掌櫃的道、我們小館、三位都沒有帳、便那一位、請給現錢罷、三個人、你望着我、我望着你、搔頭摸耳、窘得了不得、突然甲說、叫個伙計跟我家裏拿錢罷、乙也接口、到我家裏拿錢罷、丙連開二人道、我家離此近些、跟我去！甲乙丙伙計四人走出館外、甲嘴裡說、到我家拿錢、一直往北走、乙向東去、丙拉着伙計向西去、剛走了幾十步、忽聽乙在後面喊、回來回來不用跟去了、我這裏有個朋友、帶着現錢、快來拿罷、伙計一聽、便向丙道、那位老爺、有了現錢、先讓他會帳罷、省得我跑道兒、於是伙計回身向東走、找來找去卻找不着乙、再回身向西追丙、也追不着、甲是早走了、伙計恐怕挨罵、假裝被三人痛打的樣子、抱頭大哭而回、掌櫃的沒法、道、算了算了帳罷了、別叫我再花藥錢、伙計究竟你受的傷重不重呀！伙計哼哼說、還不很重

有感

讀報六月一日、載西崗子遊廊九號、紅寶遭摧殘、飽受無情棒、蓮英誠太狠、毒打不容情、眞可謂之悲慘世界、因用漁洋秋柳韻、戲賦四章（芻老人）

鴇母傳呼妓破魂、脫衣赧褫進房門、裸身赤體伏長櫈、嫩腿肥臀帶紫痕、幾頓皮鞭飛血雨、百般哭喊動鄰村、茲脾肉雖完整、雪白光鮮再莫論（其一）

細膩肌膚賽雪霜、香湯驚沐浴盆塘、兜圈總是磨托卡、觀劇常來正面廂、墜落煙花沉孽海、淫凶老鴇號閻王、幾番毒打臀糜爛、血肉淋漓鎖冷坊（其二）

褪下紅裩（衣旁）脫去衣、原生臀（妓館謂未經受笞之臀爲原生屁股、被笞後再受笞時則謂之吃熟屁股）部已全非、鱗傷片々新兼舊、血跡斑々密與稀、昨日創瘢重揭破、今朝嫩肉又橫飛、百般哀告求饒命、凡事依從不敢違（其三）

采操神女有誰憐、頻送秋波遞紙煙、暮楚朝秦情繾綣、生張熟魏話纏綿、纖腰嫋娜如纖柳、妙質玲瓏正妙年、不是佃家甘下賤、只緣〇朴施鬻淌（其四）

一九二九、六三、於東山川子

東三省官銀號總號廣告

本銀號資本總額奉大洋貳千萬圓東省重要地點及京津申魯各地均設有分號及通滙機關專辦滙兌押滙抵押放欵貼現放欵保證放欵以及收受定期活期各種存欵并設有倉庫以備堆存押欵貨物利息滙水無不允洽辦事手續異常敏捷凡蒙惠顧無任歡迎

茲將總分號營業要目列載於後

●甲滙兌　本大洋滙兌券免費通滙地點　奉天、東豐、通遼、通化、興京、綏中、柳河、寬甸、洮南、彰武、新立屯、范家屯、新民、法庫、興城、遼源、公主嶺、山城鎮、義縣、北鎮、盤山、西安、海龍、本溪、台安、鳳城、錦西、西豐、海城、臨江、輝南、岫岩、遼陽、郭家店、八面城、四平街、黑山、錦縣、蓋平、安東、開原驛、鐵嶺、營口、桓仁、昌圖、遼中、復縣、撫順、吉林、長春、延吉、哈爾濱道裡、哈爾濱道外、寧安、下九臺、黑龍江、安達站、綏化、開通、莊河、一面坡、昌黎縣、雙山、呼蘭、雙城、開原城裡、留守營、上列地點如係滙票概免收費至於電滙手續不同滙水電費臨時商定、免費滙欵兼收公濟平市錢號銅元票如交他行發之
滙兌券每百元加收滙水一元　本哈爾濱現大洋券免費通滙地點　奉天、吉林、長春、哈爾濱道裡、延吉、哈爾濱道外、寧安、黑龍江、黑河、下九臺、雙城、海拉爾、安達站、綏化、呼蘭、本哈爾濱現大洋券並得在上列各處滙兌京津申銀洋欵項其滙水行市臨時商定

●乙押滙　辦理押滙各地點　奉天、營口開原驛、錦縣、安東、鐵嶺、四平街、海城、遼陽、新民、遼源、通遼、公主嶺、范家屯、大連、吉林、下九臺、長春、哈爾濱道裡、哈爾濱道外、黑河、天津、上海、八面城

●丙各種放欵　總分各號均可商作放欵

●丁各種存欵　收受定存活存各地點　奉天、營口、開原驛、公主嶺、四平街、鐵嶺、新民、海城、遼陽、通遼、錦縣、安東、范家屯、吉林、長春、延吉、哈爾濱道裡、哈爾濱道外、黑河、黑龍江、海拉爾、安達站、綏化

●戊倉庫　設有倉庫各地點　奉天、營口、公主嶺、海城、長春、哈爾濱

化粧次序　美人　雙美人牌刷花粉　雙美人牌棉胭脂　雙美人牌花粉　雙美人牌洗臉粉　雙美人牌雪花膏　雙美人牌香皂

擦面最宜

雙美人牌香皂

能增美增艷且猶能使顏面柔軟可觀者即絕世之雙美人牌香皂

大連市山縣通二二四番地（大連取引所內）代表番號電話七一二二一番

大連取引所信託株式會社

資本金　千五百萬圓
拂込濟資本金　六百萬元
專務取締役社長　田中喜介
取締役兼支配人　本多忠孝

東萊銀行大連分行

時間上午九時至下午三時

本行開辦以來已歷七載資本金收足國幣三百萬圓已向財政農商兩部註册立案專營商業銀行一切業務設總行於青島分行大連上海濟南天津等處北京煙台及其他繁盛大埠均有特約代理機關一切交易手續簡捷格外克己如蒙惠顧無任歡迎

地址監部通五〇番地　電話：經理室長五八參八番　營業室長五八參七番　公用參參壹四番　電報掛号號五七五番

株式會社 滿洲銀行

大連市伊勢町六十九番地　電話代表四一二二一番　振替大連三三〇番

資本金一千萬圓　頭取　村井啓太郎

支店所在地　金州、普蘭店、貔子窩、鞍山、奉天小西關、鐵嶺、公主嶺、范家屯、長春、吉林、撫順、本溪湖、安東、興臨街、新義州

橫濱正金銀行

大連支店　代表電話長三一六一番　宿直電話長六〇一五番　專用四七六二番　海關稅取扱所

（本店）橫濱　資本金壹億圓　積立金壹億五百五十萬元

支店　中國　日本　歐美　南洋　東俄

東京、名古屋、大阪、神戶、下關、長崎、青島、濟南、天津、北京、漢口、上海、香港、廣東、牛莊、奉天、開原、長春、哈爾濱、（一時閉鎖）、西貢、加爾各答、新嘉坡、蘭貢、（額爾車達克）、拉基、馬尼拉、斯拉雅、馬蘭、巴達、孟中、悉德尼、倫敦、里昂、漢堡、斯阿雷、共散比買、布哇、桑港、紐斯安接魯來、爾紐得、利、亞嘉尼羅、布約諾斯列斯斯、夏青遠

大阪商船出帆

●開往天津
▲貴州丸 六月九日午後五時
▲河南丸 六月十五日
▲武昌丸 六月二十三日正午
●開往橫濱
▲武昌丸 六月廿七日午後三時
▲貴州丸 六月十四日
▲河南丸 六月廿二日
●開往門司神戶大阪
▲貝加爾丸 六月十六日前十時
▲香港丸 六月十九日
▲哈爾濱丸 六月十四日
▲烏拉爾丸 六月十六日
●開往朝鮮經由長崎鹿兒島
▲關東丸 六月十二日
●開往上海福州基隆高雄
▲福建丸 六月十六日後三時
▲盛京丸 六月廿六日
▲長沙丸 七月八日
●開往紐育
▲哈巴那丸 七月十七日 概不乘客
●開往北米
▲阿理的拉丸 七月八日
●開往歐州
▲阿拉台丸 七月二日
大阪商船株式會社大連支店 電話四一三七番 中國賬房六二八三

日清汽船出帆

●開往青島上海
▲華山丸 六月十七日午前九時
▲唐山丸 六月二十五日
日清汽船代理店 大阪商船株式會社大連支店

日本郵船出帆

●歐洲行
▲豐橋丸 六月廿五日

日進海運出帆

●開往長崎神戶大阪橫濱
▲勝浦丸 六月廿一日
▲玄武丸 六月二十八日
▲路丸 七月十二日
●開往橫濱
▲淡路丸 六月十三日
▲相模丸 六月二十七日
▲玄武丸 六月廿九日
●開往天津牛莊
▲第二養老丸 六月 日

朝鮮郵船出帆

●仁川長崎鹿兒島行
▲錦江丸 六月二十一日
●青島仁川
▲會寧丸 六月八日
朝鮮郵船株式會社代理店
近海郵船株式會社代理店
日本郵船株式會社大連支店

阿波共同汽船出帆

●開往芝罘威海青島
▲第十八共同丸 六月十三日後七
●開往芝罘威海衛青島
▲第廿一共同丸 六月十二日後七
●開往芝罘威海衛仁川
▲第廿六共同丸 六月十三日後七
●開往鎮南浦
▲長山丸 六月九日
大連市山縣通二〇〇 阿波國共同汽船株式會社大連支店 電話八九六一 五〇〇一

威連輪船出帆

●開往青島
▲敦賀丸 六月十二日
乘客取扱店 大連市敷島町六番地 丸二門房 電話五八八八番

西法洗染織補刷色 大連市吉野町 工美價廉 麗華洗染公司

政記輪船出帆

●開往香港
△乾利號 六月 日
●青島香港廣東
▲安利號 六月 日
●開往上海
▲純利號 六月 日
●開往芝罘
▲永利號 六月十日
●開往龍口
▲得利號 六月十一日
●開往營口
▲福利號 六月廿八日
●開往威海青島
▲廣利號 六月十一日
●開往芝罘青島香港廣東
▲全利號 六月卅日
▲安利號 六月 日
●開往安東
芝罘興化館照隱州
●開往鎮江
▲增利號 六月十日
政記輪船股份有限公司 電話四一一四番

宮崎商會出帆

●開往登州府龍口
▲隆安號 六月十二日
●開往芝罘
▲公濟號 六月十二日
大連市山縣通一七七番地 宮崎商會賬房 電話五二二一五番

鹿玉軒記出帆

●開往宇品今治三津濱大阪
▲御月號 六月十五日
▲照國丸 六月十一日
●開往芝罘威海衛仁川
▲海壽丸 六月九日
▲福壽丸 六月十一日
●開往神戶大阪
▲利通號 六月十一日
●開往神戶大阪
▲富丸 六月 日
●開往鹿兒島
▲廣發號 六月十三日
大連市加電 鹿玉軒記 電話三六八一 五一八番

君患肝火否 我有潤腸丸

肝火中燒・最易激怒・世人往往因小不忍而亂大謀者・由於憤怒・實由於肝火
君有肝火否・盡服第威德潤腸丸以平之・藥料完全植物質・毫無刺激作用・日服二粒・肝氣不作・祝君前途更多勝利・

價格低廉祗售兩角
第威德潤腸丸
各大藥房均有出售

萬國牌開荒火犁

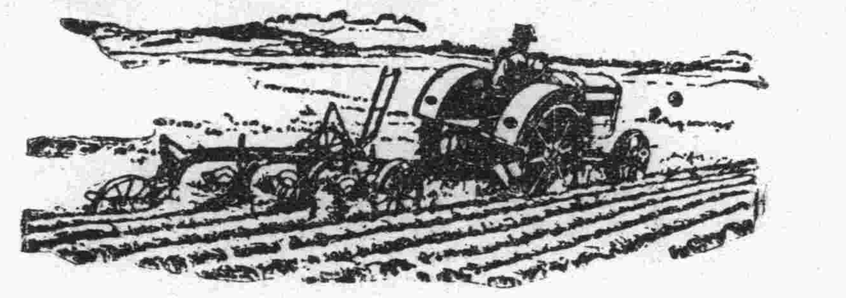

開荒者的注意點

買火犁的時候
不要從不專門人家買
不要憑書本圖樣上買
要注意

在北滿有二十餘年經驗而成績卓著有口皆贊的萬國牌開荒火犁之可靠省工省油每日可開生荒十餘晌燃煤油兩桶一年之內可獲利百倍

備有現貨歡迎參觀

遼寧商埠地馬路灣多小公司啓 中國電話一五六二 二二二五

清和四月天

既不嚴寒又不溽暑此清和四月天所以爲人人所歡迎也既不絞腸又不傷胃此和平清導丸所以爲人人所樂用也清導丸于飯後吞服一丸爲消化劑臨睡吞服二丸爲微利劑若三丸或四丸則爲開腸劑但無論其劑量大小服後均無絞痛或峻瀉之虞蓋其功力出自天然與其他油鹽等類之猛烈瀉劑大不相同也直隸公爺府大聚元藥號經理來書云「鄙人嘗試用清導丸覺其妙用有出於報端所載者其性清而不寒潤而不瀉服後胃開神爽友人試之亦莫不皆然僉稱良藥信不虛矣」清導丸每一瓶大洋六角每六瓶三元郵力在內 遠東總發行上海江西路六十號韋廉士醫生藥局各埠藥房均有出售

請吸國貨 翠麗香煙

翠麗聲名施到東省無不歡迎茲很感激煙料加增酬謝吸主以著遠名物美價廉贈品豐揚暢銷海外國家增光同胞血心

敵抗外邦各國商戰國民力量青天白日空中飛揚翠麗華美煙絲金黃味氣芬芳諸君常吸空盒勿傷積些空盒換品適當

大連連海煙公司啓 長途電話二一七二九番

南滿洲硝子株式會社廣告(元滿鐵窯業工場)

本社開辦以來拾有餘載承滿鐵窯業工場之事業專造各種盃玻璃器具以及各種瓶類坐掛燈瓶罐料有盡有無不齊備價值格外從廉定貨到期不悞而訂購一切隨便開設在大連市榮町仕商賜顧者即祈駕臨敝社是幸特此佈告

營業種目
料器類 玻璃盃器皿等
瓶類 酒瓶油瓶化粧品瓶藥瓶等
燈類 坐燈掛燈瓶燈傘等
以及電汽用品鐵路用品無一不備

大連市榮町 南滿洲硝子株式會社 電話八一六八 八一六九番

仁濟醫院

內外科、花柳科、小兒科、產婦科、眼科、梅毒、
有無診斷、檢痰、檢血、檢便
德國新六〇六藥針戒除急慢性阿片嗎啡癮
病室完備 入院隨意
院長 官立醫專 醫學士 陳章哲
副院長 東京醫學士 徐榮
西崗東關街電車站前 電話六七九九番

白十字醫院

已故雨森良意院長所遺醫院長一席現由雨森家族合議特請日本醫學士梁世暄氏擔任每日親身診察不誤特此聲明
內外花柳眼婦小兒等科特備德國六〇六及戒煙良藥
晝夜診治 病室完備 入院隨意
院長 日本醫學士 梁世暄
西崗街九八番地菜市對過 電話三五二二番

天成號紬緞莊啓事

本號開市以來荷蒙各界關顧不勝感激之至敝之屋宇原爲前後兩部陳列貨物殊屬狹隘今爲便利顧客起見特將前後改爲一部較前寬潤增設各貨新到各廠呢絨緞葛及各種皮貨銅床鐵床其他男女必需之品無不全備陳列更新定價低廉倘蒙惠顧敝號則無任歡迎兼代理戒煙靈藥同春錠

大連浪速町二丁目七二番地 電話 零售部六六五六番 批發部二〇九三番
支店 小崗子平和街 電話六〇五八番

泰華樓

敬啓者本樓營業多年荷蒙各界顧光無任銘感茲爲商業競爭特別改良建築三層樓房周圍一百餘間一切工程俱設西式凡屋上庭園花欄魚池電燈瓦斯冬暖夏涼之品物無不設置完備非惟清雅可觀實與衛生有益當此秋序平分正各界交際宴客時候是以重將各屋陳設異常整頓油漆彩繪煥然一新也辦應時宴席盡善盡美選用堂役伺候非常勤殷如蒙各界諸君倍加惠顧爲勝歡迎之至恐未週知特此廣告

大連市監部通二丁目八十一號地 電話四六七一 七七五七 三五二七番
泰華樓菜館謹啓

愛輪膠皮工廠

專用商標 愛輪
合資會社 愛輪膠皮工廠
大連青雲臺十二 電話六二八〇番

營業課目
新式地下足袋
男女膠皮靴鞋
膠皮底運動靴
各種膠皮底鞋
馬車輪膠皮
膠皮後跟前掌
專製膠皮等物
軟硬一概俱全

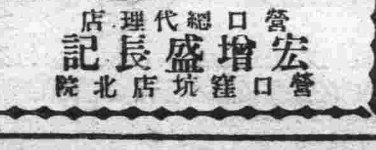

營口總代理店 宏增盛長記 營口窪坑北店院

長春商場 協和啓事

請各界惠參觀專意游覽
協和商場店
紗羅男女汗傘
春往移夏暑涼扇
百貨用品俱已完全
新到大宗奇綢紗羅緞
新絹呢毛紗喜壽帳聯
經售生殖靈益壽延年
履行用具盡美盡善
陳列逐日更新換
罐製糖餅乾
代理唱機盤
玉古玩
特歡迎
低價
廉

大連法院元長 辯護士 從五位 湯淺唯一

事務員兼通譯 石金城
專辯民刑事訴訟商業賬目借貸及鄉屯土地不明等事一切糾葛承辯決斷迅速
大連南山麓順厚南拐西路南(電話三五一二番)

大連

遼寧同澤中學生旅行隊已抵連
由章學監率領共卌四名 另有三組分赴撫哈各地

遼寧同澤中學校、李靜□校長、於華北運動大會閉幕後、爲使學子開啓眼界起見、假此運動會後休息時期、特組織學生教育旅行隊全校學生分爲九記四組、分別起程、就旅行之途次

甲、高中一學年、甲乙兩級計百零八人、由孫搏九教師之導領、於六月七日夜搭南滿車出發赴哈爾濱

乙、初中三學年甲乙等四組計百七十人、由崔伯符教師之導引赴撫順旅行、藉和參觀十□寨各所炭坑

丙、初中二年級、□乙兩級計三十四人由學監章孝友君及王育生教師、關文君等導領至大南坤參觀教育及一般情形

丁、補習科甲乙丙組九十八由徐國教師之導引、旅行於瀋陽東陵地方

右記同澤中學校學□章孝友率初中三學年學生三十四名於六月八日上午八時抵連、當時有大中華青年會幹事張洪五、□鐵學務課赤塚氏及本報譚岐山記者等到車站出迎、該同澤學校旅行隊一行之預定□期、在大連三日旅順一日、□即□部隊茲將一行隊員氏名列左

率領人 章孝友、王育生、關試文

隊員 蔡世英、梁之軍、劉 張鴻鈞、張振恕、白 錫祿、徐明、安永理、白 賡杜、馮寶書、楊國安、車驥、嚴興漢、張作民、張啓、李樂英、楊景坡、成震堯、石鳳軍、張永清、胡忠信、李承業、楊樹藩、常希純、劉 林、田成谷、韓毓德、史忠堯、馮瑞黎、葛尚文、蘇慶偉、信鼎、王喜元等

一行之在連參觀日程、其大概如左

第一日（八日）上午大連華商公議會大連中央自動電話局大連醫院、下午滿鐵本社、大連衛生□高等女學校、大連埠頭、午後三時許解散、學生等隨意在市內購買物品

第二日（九日）參觀滿蒙資源館（即簡□博物館）及老虎灘、星個浦兩處海濱、滿鐵學務課、特 正午在個浦大和旅館爲一行開招待茶點會

第三日（十日）中華青年會館南滿工業專門學校、中央試驗所、第二中學校、西崗公學堂、沙河口工場、或有時間、至大連圖書館參觀亦未可知

第四日（十一日）上午八時十分車赴旅順、在旅順參觀一日、下午六時返連、於是夜九時車返瀋該一行寓於市內粵町中華客棧

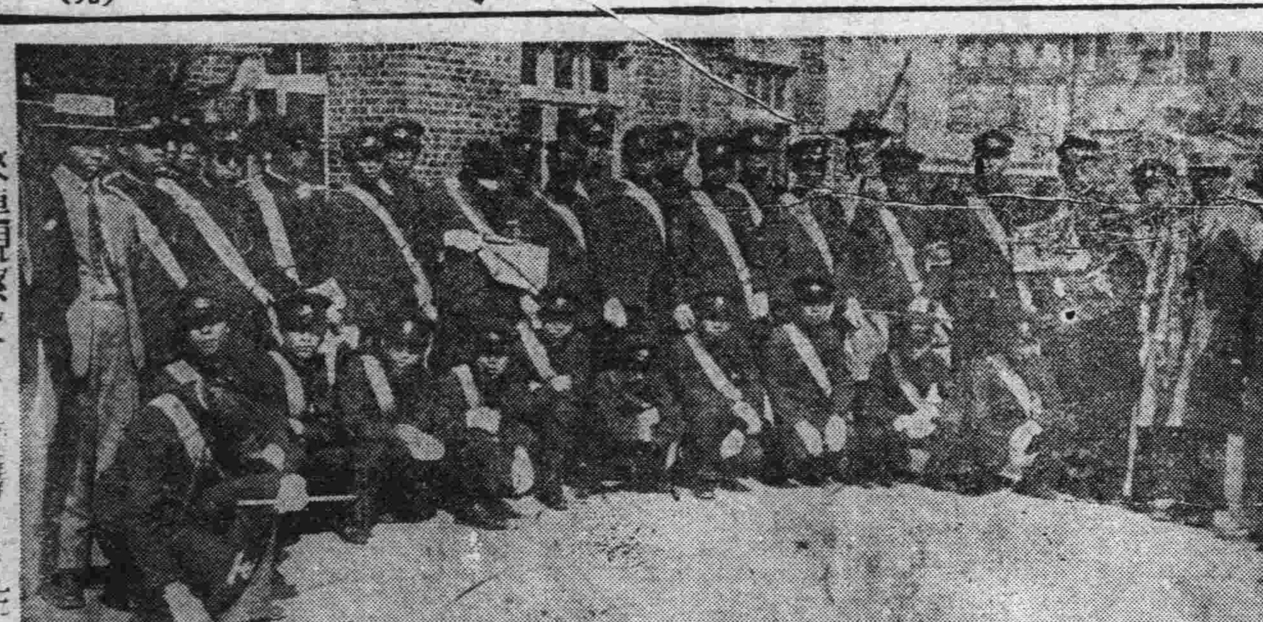

○……來連視察之遼寧同澤中學生

爲龐氏送匾 表招待謝意

因學去年同澤中學生來連旅行、寓於福順義油坊龐睦堂氏處、頗受龐氏招待、該學校爲感謝龐氏起見、特恭送匾額一方、聞於六月十日下午前往恭送云云

爲防傳染病 將沿戶調查 於月之十日起

每當初夏惡疫病生流行市中加危市民、而大連警察署衛生係、本年爲未雨而綢繆、期保市民無憂起見、與當事者協議之下、決定由月之十日起、督勵所屬的派出所行戶口的調查、發見患有傳染病者、即行消毒、對於患者、亦施相當之方法而免再傳於他人、刻下通告該轄內之各派出所、飭爲注意以便檢查、發見之下、馬上通報大連本署、以資駕車前往急爲消毒云

盜取官樹犯 在途中被捕 調查餘罪中

市外岔溝會徐家屯三番戶徐振聲二十七歲、最近屢在西山會東道溝上流官有林中、盜取樹木、盜得後即販賣與市內各所、計前後共得□金百□以上、嗣被沙河口署員探知、時加注意、結果於六日在沙河口市場附近徘徊中被捕、刻間仍在調查餘罪中

究竟是妾的勁大 能使夫逐髮妻
不念岳母恩亦同被驅除 經官說諭後已悄有轉意

市內黃金町四十二番地之孫賀氏、近因伊夫別有所歡、棄伊若敝屣、憤悶之餘、竟於八日向沙河口警察署、提出說諭願、哀懇官署代爲說情、希 今後一視同仁、不要重彼而輕此、孫賀氏提出說諭願、所以之原委如此、孫賀氏之夫、現在石道街同心成內居住姓賀名文山、他二人於數年前在山東萊陽縣結爲夫婦、惟賀不守正業、秘販煙土、不幸暴露、爲中國官憲逮捕下獄、於候審之中、判處罰金六百元、賀無正業、而又無積蓄、判令下後、賀當無法籌措、而孫氏之母、爲使其夫婦圓滿、免除痛苦、故在外代籌金六百元、將賀贖出、得免囹圄之苦、賀自出獄之後、遂偕伊妻及其岳母來連、賀即在他所借到現欵少許經商、生意興隆、大發財源、於去年九月間、遂將孫氏強送回里孫氏去後、賀即納某女爲妾不料事爲孫氏聞知、買棹來連、與賀理論、安知此時賀之良心已變、不念昔日之恩大加虐待、孫氏因不堪其苦、遂同其母轉居於現在之住所、賀恐日久有傷體面、故時□孫氏及其岳母趕快離里、而其岳母刻下雖力向其追索欠欵、而賀置諸不顧、現下不但不還、且逐孫氏母女不已、設若辯論、他則施言威嚇、至於夫婦間之感情已□付東流、孫氏 來出之無奈、再三煩人疏通、但賀之心意已決、終未成效、孫氏母女因原籍之財產皆都變賣、赤手歸里、生途困難、再孫氏乃一女流 更無維養伊母之力、因是呈請官署、代爲說諭、而免各走東西、該署據情、深表同情、遂將賀文山喚傳 內、經 問之下、賀亦稍有轉意、聞賀出此手段之遠因、乃被其妾所唆使云

考試運轉手 因代書答案 被人發見開除

大連署於七日午前八時、在署內講堂、由 田保安主任及中井技手、藤原巡查等爲試驗官、舉行自動車運轉手之試驗、當日投考者共七十六名、就中有市內若狹町八十七番地雜壽□者爲受驗生劉同喜代書試驗之答案、不幸竟被人發見、當場將該二人、一同開除、聞原田保安主任云、該二人今後決不准在關東州內 驗云

大連時之會定於十日行發會式
發起人等議決會則十五條

爲使市民尊重時刻、例年會定期舉行時之宣傳、並行散布種種關於尊重時刻之宣傳書與標語、雖未收得 如何之大効果、然中日市民之腦海中、確有尊重時刻之必要惟於宣傳之後、因無負宣傳責任之常設機關、故經各關係者協議之下、遂組織一大連時之會、定於七月十日之時之紀念日、舉行發會式、發起者於八日午后一時、齊集於大連市役所會議室、召會各關係代表者、協議決定實行

嚴守所定之時間

喚起之時間要準

增高事務之能率

並行議決大連時之會之會則如左

第一條 本會尊重時間以改善生活爲目的

第二條 本會名稱大連時之會

第三條 本會事務所置於大連市役所

第四條 本會爲達成目的施行如左之各事業 講演會、宣傳、展覽會、表彰、出版、其他

第五條 本會置如左列之名役員 會長一名 理事若干名委員若干名

第六條 本會得置顧問評議員囑記

第七條 會長統轄會務理事委員處理事務

第八條 會長推薦大連市長 委員由會長委囑評議員由役員會推薦由會長委囑之

第九條 役員之任期爲二年 但會長不在此限

第十條 役員會每年五月及十一月開會但會長認爲必要時得開臨時會

第十一條 役員會審議本會之重要事業

第十二條 贊同本會之目的者爲會員

第十三條 會員以本會之定刻常爲昭示惜陰之模範

第十四條 本會之經費由有志者寄附並補助之

第十五條 本會會則非經役員會議議決不得變更

經營賣藥業 多爭請許可 華人不得與焉

大連警察署、最近呈請經營賣藥者、非常增加、原因以對於華人之賣藥業者、許可審查、不與許可、故日人多行利用此機會經營賣藥事業警察當局對於此點頗費躊思

金大間汽車 近日將開通 往復一塊五

南滿洲電氣會社舉辦之金州大連間乘合自動車、現因道路之修改、不日既已竣工、故於最近數日中、即能開始運轉、至於車價、大連金州間往復爲一圓五毛、發車時間、決定每隔一點鐘發車一次、至於金州方面之待合所所在地、爲新市街鳥海町泉屋氏之新築屋、其他南門外大連消路側、尚有未建築之一個所、至於其他各部落、亦行停車云

鄉下婦住在客棧中 見官放聲大哭
確係被拐交善堂並逮拐犯

大連警察署之刑事、於七日夜至悅來棧臨檢時、則有一鄉下婦女、放聲大哭、要求保護、口稱原籍山東東昌府□古縣、爲王姓婦張家女、於月前因胸前生一劇瘡、勢極險惡、當時雖延醫療治、終無效果、後聞青島有專門治瘡之名醫、故欲往診、爲時因伊夫王殿平爲公務所羈不能脫身前往、當懇請其友張玉紅護送青島、安知人心不古、張以奇貨可居、天良遽變、遂將伊以大洋百元、賣諸張華堂爲妻、現年二十六歲、張氏當時雖窺破其中意、然一女流、焉敢抵抗、況張華堂謂其在大連經營何種商業、家中富豪、又云其搶青島亦不能治、非徃大連找西醫不可、張氏一因瘡所累、二則小不敢抵抗、遂馬馬虎虎、伴張而來、豈知抵連之後、方知所言盡虛、一無實在、即留泊棧客、欲販賣、使張氏墜落苦海之中、該刑事聞言、知張氏誤信匪言被拐、故遂將張氏救出、送交善堂、暫爲保養、張華堂當以誘拐犯人實行捕獲、扭之回署、刻下尚在審問餘罪之中云

山口縣學校長 滿鮮視察團 十一日到大連

日本山口縣小學校長等、所組織之滿鮮視察團、定乘十一日午前七時二十分之列車抵連、在市內外視察後、乘十四日出港之 期船東渡、爰將其一行之氏名及學校列於下

華浦小學校長繩田正隆氏、屋代小學校長佐村經一氏、神代小學校長高木平太氏、東荷小學校長小本朴介氏、夜市小學校長松田一江氏、宮野小學校長三好孫一氏、阿川小學校長藤久太郎氏、神玉小學校長崎山長市氏、桂陽小學校長粟□靜氏、向津具小學校長東野觀一氏、紫福小學校長金子茂人氏、俵山小學校長古田六三郎氏、宇部農業實科校長紀藤常亮氏、山口第三小學校長日縣里善氏

中青之星期講演

中華青年會、本星期講演、由該會講演部主任李蔭泉氏講人口及民族生存的關係、時間今日午後七時半、地點浪速町中華青年會

大連消防屯所獨立 昇格爲消防署
新用消防手消防手補廿名 七月一日改正官制時發表

大連消防屯所、准於七月一日官制改正之同時、昇格爲獨立之消防署等情、業誌前報、並於同時增加消防手及消防手補、最近已試驗採用日人消防手十名、華人消防手補十名、計共二十名、現在已有之消防手及消防手補、共八十五名、再加新採用者、已達百餘名、可謂消防充實之一部分、聞消防手係以判任待遇、月薪六十五元、而消防手補、則爲恩給之待遇、薪金二十五元、此外如特別技術優秀者、則支給特別之手當、他如宿舍被服、均由公給、至於人員之配置、消防署長由大連署長兼任之、而消防士則以現在消防監督今井警部補昇爲警部級充當之、消防曹長更以宮村巡查部長以下五名新任

鐵道上置石頭 幸發見未出事

滿鐵第五一一號列車、於八日午前八時許、由南關嶺向大房身間開駛中、其鐵道線路上、突發現長一尺厚三寸重三貫之大石一塊、幸被機關手發見、當即取除、得未釀出意外、聞機關手取除后即報告南關嶺派出所、刻間正拘查犯人中云

法院事項

△起訴 原告郭宸被告蔣有昌請求賣買賑欵一千九百三十七圓八角二（六、四）

△勝訴 原告相生由太郎被告林省三講求票據金及匯兌訴訟金八萬五千四百八圓九角七原告勝訴（五冊）

關東州教育研究會 二部會已開會
各公學堂長教員皆出席 八日在伏見台公學堂

關東州教育研究會、設立已二十餘年、收得有良好成績、每年開例會一次、召集全部會員、此研究會、本年爲廿九次研究會、計分爲甲乙丙部

甲、第一部網羅關東州內日本小學校職教員而成

二、第二部網羅關東州內公學堂職教員而成

本年之第二部會於六月八日上午九時在市內伏見台公學堂開會（第一部於本月十五日開會）出席者有藤田課長市橋、村上、淺野、谷口等視學此外公學堂方面爲△旅順師範附屬公學堂、旅順公學堂、水師營公學堂、大連伏見台公學堂、土佐町公學堂、西崗子公學堂、沙河口公學堂、金州公學堂、南金書院、普蘭店公學堂、貔子窩公學堂等十校堂長、及所有中日職教員均行出席、計二百三十餘人、茲將當日開會情形記之於左

一、開會之辭、由當委主務者伏見台公學堂柳原堂長致辭畢

二、入會者介紹由柳原氏宣佈介紹、由伏公王克新教員翻譯

三、退會者氏名報告亦由柳原堂長宣佈

四、由監督官關東廳學務課長藤田氏致在記之指示詞 初等教育、爲造成人格之基礎乃最緊要的時期、於從來公學堂教育之實際觀之、似乎 重於智識、知投固爲最要者而情操之陶冶、及勤勞習慣之養成、亦宜與以充分的留意、若現在關東廳對於中國人教識每年渡七十萬元至八十萬元之巨資、此乃爲謀增進華人文化及幸福、與舉中日共存共榮之實、近來由上海方面流入排日外思想然文北事業之教育不得誤入思想的岐途、此點爲各位宜留意之點、最後再進一言即日本人宜精研華語、中國人宜精求日語爲要云藤田課長致詞畢即

五、開同學年研究會、至十二時休息午餐、畢於午後一時半再開繼續開同學年研究會該研究會分爲初一初二、初三、初四、高一高二、之六項、研究完了即行閉會閉會時爲午後三時半云茲將研究會之研究事項及入會退會者氏名列左

△入會者氏名

旅順師範附屬公學堂姜雲斗 同 孫貴媛

旅順公學堂佐田善吉 同 奧村俊信 曹大泰 孫學倫

李永太 鞠興忠 楊柱蘭 馬靜貞

水師營公學堂小畑勝雄 孫天亮

伏見臺公學堂石傳家 崔淑清 增田太吉

伏見台公學堂王翠英 莊秀清 渡部治枝

土佐町公學堂 三橋正文 三澤須磨 趙乾仁 劉佩炎

西崗子公學堂淺井彌 劉志格

沙河口公學堂江口嘉代次 藤射一 文德睦 楊洪臣 劉煥奎 林紫痴 于桂香

金州公學堂南金書院 于盛雲 王慶義 大田稔

△退會者氏名

旅順師範附屬公學堂士方省三 渡邊茂一 吳景□ 王明琛

旅順公學堂由忠凱 邱德新 劉逢候 于月英 程岫雲

水師營公學堂 高橋三郎 劉志林

伏見臺公學堂 蔡桂麟 曲慧香 余吾文 松本德枝 古川江貞 鄒雲齡

普蘭店公學堂 永原英丸 野靜

皮子窩公學堂 飯塚向三郎 松鶴藏子

土佐町公學堂 宮原周市 飛田國比古

西崗子公學堂 梅田寬 梅

沙河口公學堂 松金枝 金善 許馥芝 王喜晋 王

金州公學堂南金書院 大江榮助 小山內高 畢启昭

普蘭店公學堂 根岸志滿

貔子窩公學堂成田花（未完）

招標廣告

敬啓者本堂在大連市橋立町七番地建築樓房共八十四間平房十一間有願大包此項工程者請速到本堂領取說明書以便投標定於民國十八年陽曆六月十二日午后二時在本堂當衆開標以杜流弊恐未周知特此布告

財團法人 大連宏濟善堂啓

真正三德老牌!!德國返老還童

生殖靈

大批新藥……由德運連　每因斷貨……銷路突增　屢經化驗……信用愈固

生殖靈一藥、對於補腦、補脾添精益血之功效、世界人士、恒譽爲補藥中無上之神品、惟其原料採取强壯高貴動物之胚胎腺所配製、故每因原料取之不易常常斷貨、自運銷華北三年、斷貨已有二次、凡常服生殖靈諸君咸知之、此次斷貨經三個月之久、曾蒙接關東州內各主顧來函詢問本行實深抱歉現已由德廠大批輸運到連且本行每因新藥到連一次必呈送滿鐵衛生課化驗許可准予銷行以堅信譽而昭慎重現復蒙關東廳頒發許可新行惠顧諸君速臨本行購取郵購加增仍照原價每盒現大洋七元

美商三德洋行大連分行謹啓 浪速町二丁目七十番地

●奉送返老還童生殖靈實驗報告書函索即寄

齒科 早川醫院

遷至西通電車道傍 舊營業所左邊第二家 電話三九七一番

煙連線新輪就航

敬啓者敝行代理海壽丸輪船專駛芝罘大連以來久蒙各界關重至級公誼今爲擴充營業及增進顧客便利起見擬將海壽輪另換新船（福壽丸）鋼殼大輪一艘照常專駛煙連該輪重量一千二百餘噸機器堅固行駛迅速搭客載貨咸稱便利備有各等客室寬闊潔淨陳設華麗帳房人員伺候周到該輪塢修現已工竣月之十號定可來連恐未週知特先登報聲明如蒙惠顧無任歡迎

大連 鹿玉軒記輪船代理行謹啓

瀋陽首屆一指之 張華泰洋服店

青天白日旗下的國家皈依三民主義的民衆當此打倒馬掛聲中幾人人咸知注意

中山服爲現下必需品然在瀋陽城中欲求其製做精良式樣巧妙有二十餘年之研究當首推鼓樓南路東張華泰洋服店爲第一並自運歐美洋服材料兼做各種洋服禮服制服等能價目低廉匪日送交如蒙惠顧無任歡迎

大連西崗 華北大戲院

陰曆四月廿八日起映

左宗棠大破髮軍之一段情趣戰史 兩劍客 富年公司武俠片 主演陸秀芬唐□

佳節佳演佳片 少奶奶的扇子

遼東新華生活影片公司附設各大戲院之一

大連 上海大戲院 陽曆六月六號放映

華劇公司最新出品 火裏的英雄

寺兒溝 明星大戲院 陽曆六月五號開幕放映

三滑稽 （一）裁縫店 （二）求婚 （三）是你麼

道濟六缸凱旋號

駕馳舒適轉動自由換擋輕鬆靠背輪之便利電水之節剩使用之經濟皆非意想所能料及者此凱旋號之設計至於製造有以供獻於顧主欲得稱心之汽車者當捨此無取

美商公懋洋行

總行 設天津法租界先農路廿五號 電話南局三〇一二八 三三五六號

分行 奉天 哈爾濱 北平 大連

駐奉辦事處大西邊門外 電話中一五三一

DODGE BROTHERS
MOTOR CARS

霸王……小林牌煤油廚爐

新築機器窯業工場開幕廣告

弊人在連經營多年磚瓦事業今爲擴張營業起見不惜重貲在大連西三春柳屯新築機器窯業工場一所今已告成特聘藝術之名家等煉紅磚青式大瓦品質優良堅牢無比建築樓屋均能稱心希望惠顧聯袂光臨價值公道竭誠歡迎恐未周知特此佈陳

製造處 大連市外三春柳屯西

賬房（自陰月五月二十日移徙） 大連市入船町四番地 同昌福新築樓

大連双成福窯業 主人明吉昌佈告 電話長八二二一番

哈々天下事遇巧々遇巧々往々有意求之而不得無心插柳々成蔭余於本月二十五日往九章綢緞局購買衣料付錢後該夥將彩筒授余而隨手一摸適得頭彩二四串綢壹疋約值票四十元之贈品爲此聲明一以誌該號特別贈彩之非虛一以誌鄙人無心得中頭彩之僥倖諸君不信請往一試方知余言之不謬也

浪速町 高亭唱片公司 孫餘慶 謹啓

解雇外交員

外交員 泉貞雄

外交員 小川健太郎

啓者右記二人因有不法行爲於四月卅日已經解職而與敝報社完全脫離關係再泉貞雄因橫領罪敝報社現於起訴中恐各界未知特此聲明

大連市山縣通一一四

盛京時報大連廣告社 大連支社

經濟

硫安漸得勢力 侵蝕豆餅銷路

大連油房界不免更衰敗

向來本埠油坊業者、計達四十餘家、每日製餅約有十萬片之能力、然現在操業者、僅有十六家、每日産餅不過四萬片左右、查其所以如是凋落之故、蓋從來豆餅在日本內地、多作爲耕種肥料使用、然近來硫安肥料、漸得勢力、向來豆餅銷路、多被侵蝕、而豆餅之地位、遂不過充爲牲口之喂料而已、一面在德國發明完全製油機器、德國製餅日趨發達、且德國出産之餅、油質完全分離、宜於喂料之用、北滿方面、官商收買大豆、由海參威運往德國、致原料大豆價貴、當地油房、因是多陷於休業之苦境、據某靈通消息者談、倘長此以往、大連製餅油房不免更見衰萎、前途誠堪憂慮云云

錢粮商情

特産市場、八日午前期市、仍少特材料、各品平平、大豆頗無活氣、三等大豆、成交未妥、豆餅雖有買氣惟商情軟疲、豆油不起色、高粱强弱參半

△商品前場　麻袋　期稍提、遠期略跌、産地綠扛落十六分之五、藍扛落四分之一、滙水提四分之一、當鎖市近期提一二厘有奇、查鎖市時行市、現貨三角八分三厘、六月限三角七分五厘、七月限三角七分、八九兩月限三角六分之譜

△錢鈔市場　前場稍强、八日晨海外材料、倫敦銀二十四便士整、紐約五十二仙八分之一、孟買五十五兩十六分之三、滙煙六十九兩九五〇、滙申七十二兩〇二五、大洋九十九圓二角三分

金票一百元 兌奉票六千

開原市面錢法日壞一日、大有一落千丈之勢、所有貨價異常昂貴、社會實現民不聊生之象、距近日以來、錢法愈見大提、于月之五日、金票每百元、已飛漲兌奉小洋六千一百三十元、於是人心惴惴、大有生活無路、徒喚奈何矣(才)

查禁現金出境令

錦邑縣政府奉到省府通令、謂現在各縣市面流通之現貨、爲數尚多、倘多任便出境、於金融前途、不無影響、嗣後關於市面現金、一律限制出境、以示禁止、齊縣長奉令后、已通飭商會、轉知各商號、遵令辦理、勿得違犯、自干咎戾云

通知各會用 邊業銀行票

遼寧總商會頃准邊業銀行第一九三號函開、謂敝行在津時所發行之京津通用一二角券、現輾轉流入市面、茲爲便利商民起見、特在遼寧本行隨時兌現、並委托數家代兌、除登報週知外、恐市民對於平津角券字樣、仍有誤會之處、用特函請各機關、即煩查照、知各縣商會、及商民等、一體使用、與奉天字角勿稍歧視等語、該會准此、當日馳函轉告各機關照辦矣(笑)

改良金融制度 決設中央銀行

已着手草擬具體案 但在中國領土恐難如意

東京電訊、黑田大藏次官、三日由滿洲歸抵東都、據彼談云、目下東三省政府、以官權勢力、强制一般民衆、使用奉票、恒不安定、時有暴落之虞、東省日僑、亦頗引以爲憂、皆極盼望出一確實貨幣、在東北各地亦有朝鮮銀行劵之流通、然與華商之交易、全以銀爲本位、仍不免因金銀行市之變動、而受不測之損失、故各地日僑、盼望確實銀票之出現、宛如大旱之望甘雨、其苦衷殊有令人同情者、然東省爲他國領土、固非國內所可比擬、實行一節、誠不容易、大藏省只有調查研究之意、至於創辦滿洲中央銀行一事、亦在各地由日僑提出懇請、但在他國領土、想難如意云云

黑田日本大藏省次官、視察東省完畢、三日已抵日京、該省根據黑田氏之調查、爲改良滿洲金融制度起見、決設中央銀行、發行鈔票、現已着手草擬具體案(七日東京又電)

整理營口之爐銀

省政府委員兼財政廳長張振鷺、以營口爐銀交易跡近搗把、擬設監理爐銀處從事整理監督、提出第三十五次省委會議決定、並擬任史鏡寰爲處長云

十八年關稅 庫劵條例

國民政府三十日令、茲制定民國十八年國稅庫劵條例公布之、此令、附民國十八年關稅庫劵條例如下

第一條、本庫劵定名爲民國十八年關稅庫劵

第二條、本庫劵定額爲四千萬元

第三條、本庫劵用途爲整理稅欵及抵補裁釐稅欵期內不敷之用

第四條、本庫劵月息七厘

第五條、本庫劵定於民國十八年六月發行

第六條、本庫劵按照劵面十足發行、但爲優待購戶起見、准按九八實收、即每劵面百元實收九十八元

第七條、本庫劵分六十二個月償還本息、自民國十八年六月份起、每月共還本息總數八十萬元、至二十三年還淸

第八條、本庫劵應付本息基金指定由關稅增加收入項下指撥、所有該項基金、由財政部委託江海關二五附加稅國庫劵基金保管委員會、兼代保管、於每月二十五日、由總稅務司撥交中央銀行列收、該委員會貼備付

第九條、本庫劵由江海關二五附稅國庫劵、基金保管委員會辦理付息還本事宜、並指定中央中國交通三銀行爲經付本息機關

第十條、本庫劵茲定爲無記名式

第十一條、本庫劵定爲萬元千元百元十元四種

第十二條、本庫劵得自由抵押買賣、並得爲銀行之保證準備金如其他公務上、須繳納保證金時、得作爲擔保品

第十三條、對於本庫劵如有僞造及損毀信用等情、由司法機關飭法懲辦

第十四條、本條例自公布之日施行

永衡官銀號 兼營兩燈廠

吉林永衡官銀號、曾買收長春電燈廠、繼續營業、此次又得哈爾濱電業公司全部營業權、現正籌備進行開業中云

英國政局移動與 東亞經濟關係

並與中日貿易之影響

本埠某實業家、對英國政局移動與東亞中日兩國之經濟關係、觀測如下　英國總選舉之結果、勞働黨得勝爲第一黨、現保守黨內閣已行辭職、勞働黨首領麥克唐氏組閣之詔書降下、自玆以往、英政府之政策、必大見變換、尤其對關稅政策、定有顯然之改變、已無容疑餘地、其結果日本之對英輸出、究有若何影響、試觀日本昭和三年度日英貿易額、輸出爲五千八百九十萬四千圓、輸入爲一億六千四百八十四萬圓、輸出品之主要者△絹織物九百七十三萬圓△生絲三百七十一萬六千圓△雜貨六六百四十二萬五千圓△食料品六百五十六萬一千圓等　輸入品之主要者△毛織物二千四百八十五萬九千圓△加里性曹達及曹達灰五百五十萬六千圓△皮革類一百十一萬七千圓等　現行稅率對絹布課三成三分三厘其他各貨、亦均課以相當高率、然此後勞働黨政府對此高率關稅、必行減輕、結果貿易界、受其刺撤、交易可邀活躍、至於勞働政府、今後對華之態度尤堪惹人注目、對中國所要求之關稅自主、退還租界、及撤消治外法權等、該黨必積極的應允其要求、結果中國國民對英感情、必趨良好、英對華貿易亦可恢復從前勢力、英商品之進入中國市場、必見昌盛、如是在華日貨市場、必爲英貨所驅逐、於中日貿易、不保無種々之阻碍、然大勢既定、無可如何、此後日對華方正當要求、若能寬大襟懷、不拘目前小利、從大局斷行解決、即日英兩國商品未必無在中國市場角逐之可能性云云

中國農業土地問題(續)

(三)農民中大農中農小農有若干　據全國已開闢土地之數、與從事農業人口比計、每戶平均僅約合二十六畝、與每人平均僅約合五畝零、與古制一夫人受田百畝、一夫作爲一戶論、相差甚遠、若再區別大農中農小農、其生活困難情形、與夫其力有餘而地不足情形、更可概見、中國本少大農、今姑以一夫受田百　爲一原則、在每戶百畝以上者、謂之大農、每戶五十畝三十畝以上者、謂之中農　每戶十畝以上十畝以下者、謂之小農、根據民國三年農商部統計、分舉其數目如下

大農(每戶百畝以上)、約百分之六强、約一二千萬人

中農(每戶五十畝以上)、約百分之九强、約三千萬人、(每戶三十畝以上)約百分之十五强、約四千數百萬人

小農(每戶十畝以上)、約百分之二十六强、約七千萬人、(每戶十畝以下)約百分之四十二强、約一萬三千萬人

據此數字觀察、小農之數、占三分之二、而每戶不滿十畝者、竟占百分之四十强、每戶作爲五人、每人至多者種耕地不到二畝、少者或數分數釐、試問其收入、能否供其生活、試問其人力、是否等於廢棄、故此小農階級中、假定其土全爲自有、已難維持生活、若爲佃耕、其困難更不可言、故今日中國農業情形、以社會的眼光觀察、救濟小農、實爲社會的經濟政策上、唯一大問題、而其原因、則在已開闢土地過少、不必以全國人口、與土地比較、即以從事農業人口、與土地比較、其地無餘數、人有餘力之情形、已可證明、此又舉國人士、所不可不注意之大問題也

(四)農民中自耕與佃耕之數有若干　據民國三年農商部統計自耕農爲百分之五十二、佃耕農爲百分之四十八、足證自耕農數目、尚在佃耕農以上、加以中國、頗小大地主階級、與蘇俄地主爲唯一大勢者有別、耕農中除長年短工外、無論土地爲自有、或佃有、皆與土地發生利害關係、即佃耕者除繳納地主一定之租外、其土地所入、皆爲已有、故佃耕農不能認爲專取傭金之階級、與蘇俄從前地主與傭農之情形有別故在中國地主勢力、可完全壓倒佃農、總其支配者、除地方上少數土豪劣紳之地主假借特殊勢力者外、一般普通地主實不可能、故目前調和地主佃農辦法、以后逐漸獎進佃農爲自耕農辦法、在中國農業上之情形、並非困難之事、此又一般社會人士所應注意及之者也(未完)

特産行市(八日)

▲大豆　前場

日期	開行	最高	最低	收盤
六月末	六四七〇	六四七〇	六四六〇	六四七〇
七月末	六三九〇	六四〇〇	六三八〇	六四〇〇
八月末	六三八〇	六三九〇	六三七〇	六三九〇
九月末	六三八〇	六三九〇	六三六〇	六三九〇
十月末	六二八〇	六二九〇	六二六〇	六二九〇

所成數　百六十九車

▲三等大豆　未妥

▲豆餅

月限	開行	最高	最低	收盤
六月	二一一五	二一二五	二一〇五	二一一〇
七月限	二一五〇	二一五〇	二一四〇	二一四〇
八月限	二一一〇	二一一〇	二一〇五	二一一〇
九月限	二〇九〇	二〇九〇	二〇九〇	二〇九〇

所成數　十萬六千片

▲豆油

日期	開行	最高	最低	收盤
六月限	一六四〇	一六四〇	一六三〇	一六四〇
七月限	一六七〇	一六七〇	一六六五	一六六五
八月	一七二〇	一七二〇	一七二〇	一七二〇

所成數　二千五百箱

▲高粱

日期	開行	最高	最低	收盤
六月末	三七〇〇	三七〇〇	三六八〇	三六九〇
七月末	三七〇〇	三七〇〇	三六九〇	三六九〇
八月末	三六八〇	三六九〇	三六八〇	三六八〇
九月限	三六八〇	三六九〇	三六八〇	三六九〇

所成數　九十六車

▲大豆　後場

月限	開行	最高	最低	收盤
六月限	六四六〇	六四三〇	六四二〇	六四三〇
七月限	六三九〇	六三八〇	六三八〇	六三八〇
八月限	六三七〇	六三七〇	六三七〇	六三七〇
九月限	六三八〇	六三八〇	六三八〇	六三八〇
十月限	六三八〇	六三八〇	六三八〇	六三八〇

所成數　七十二車

▲豆餅

月限	開行	最高	最低	收盤
六月限	二二〇〇	二一九五	二二〇〇	二二〇〇
七月限	二二三五	二二三五	二二三五	二二三五
八月限	二二一〇	二二一〇	二二一〇	二二一〇

所成數　六萬九千片

▲豆油

月限	開行	最高	最低	收盤
六月限	一六四〇	一六四〇	一六四〇	一六四〇
七月限	一六七〇	一六七〇	一六七〇	一六七〇
八月末	一六八〇	一六八〇	一六八〇	一六八〇

所成數　二千五百箱

▲高粱

月限	開行	最高	最低	收盤
六月末	三七〇〇	三七三四	三七三五	三七三四
七月限	三七〇〇	三七三〇	三七二〇	三七三〇
八月限	三七〇〇	三七一〇	三七〇〇	三七一〇
九月限	三七〇〇	三七一〇	三七一〇	三七一〇

所成數　九十四車

現貨前場(八日)

品名		價格		所成數
混保大豆	袋物	六五六〇	六五五〇	七十車
	裸物	—	—	
三等大豆	袋物	六四〇〇	六四〇〇	一車
	裸物			
豆餅		二二一五	二二一〇	四萬片
豆油		一六四〇	一六三五	一千二百箱
高粱		三六二〇	三六二〇	十五車
包米		三八八〇	三八八〇	十車

錢鈔行市(八日)

	開行	最高	最低	收盤
近期	九三八〇	九四〇〇	九三五五	九四〇〇
遠期	九三九〇	九四〇五	九三七〇	九四〇五

所成數　二百十三萬圓　二百九十二萬圓

▲前場

	金對銀	銀對洋	金對洋
九時	九三六〇	一三一七〇	一二九一五
十時	九三五〇	一三二七五	一二九六五
十一時	九三六五	一三二五五	一二九九五
十二時	九三八〇	一三三〇〇	一三〇〇〇
所成數	一萬六千圓		十六萬圓
二時半	九三九〇	一三三〇〇	一三〇〇五
三時半	九三九〇	一三二五五	一二九六〇

六月廿八日　開 九四二五　高 九四三〇　低 九四二五　散 九四二五

滙兌行市(八日)

倫敦銀塊　二四片〇分〇
同　先物　二四片六分一
紐約銀塊　五仙八分一
孟買銀塊　五五留比六分四
美英電匯　四弗八仙八分七
日匯兌　四四弗六分一
日美滙兌　五七弗二分一

市場電報(八日)

▲大阪綿絲

月限	前場開行	前場收盤
六月限	二三三〇	二三四〇
七月限	二三五〇	二三九〇
八月限	二三六〇	二三八〇
九月限	二三五〇	二三二〇
十月限	二三四〇	二三九五
十一月限	二三三〇	二三三〇
十二月限	二三九〇	二三九〇

▲橫濱生絲

月		
六月	一三三〇	—
七月	一三一七〇	—
八月	一三〇九〇	—
九月	一三〇一〇	—
十月	一三〇〇〇	—
十一月	一三〇六〇	—

▲印度麻袋
綠扛袋　三五留比四分三
藍扛袋　四〇留比十六分十一
兌行　一二二留二分一

北地市況(八日)

特產

▲大豆

		開盤	收盤
開原	六月限	九八・五〇	九八・九〇
	七月限	九八・八〇	九八・二〇
	八月限	—	—
長春	六月限	—	—
	七月限	—	—
	八月限	—	—

▲錢鈔

		開盤	收盤
奉天	現貨	六一五〇・〇	六〇九〇・〇
(奉票)	定期	六一二〇・〇	六〇六〇・〇
開原	現貨	六一一〇・〇	六一二〇・〇
(奉票)	先限	六一〇〇・〇	六〇七五・〇

雪佛蘭爲通用汽車公司之製品

以雄厚資產爲製品之後盾　雪佛蘭汽車是其例也

大連市山縣通三十三番地
大連經理　遼東自動車公司
電話　三六七七番

美國通用汽車公司・資產雄厚・組織完備・今又製成一九二九年式六汽缸新雪佛蘭汽車・更爲明證

雪佛蘭改造爲六汽缸車・機械方面・根本改變固多・然所費時間祇四閱年爲時之短・在汽車工業史中・實屬創舉

此四年中・對于機械之研究・猛進不已・發明極多・車機一項先後造百餘具・均在通用公司之考研院與試車場・實地試驗・能完成此優秀之新雪佛蘭汽車

最奇者此六汽缸車之售價・並不加高・仍與四汽缸車相同・此乃通用公司出貨實力之偉大・而推銷機關之滿天下也

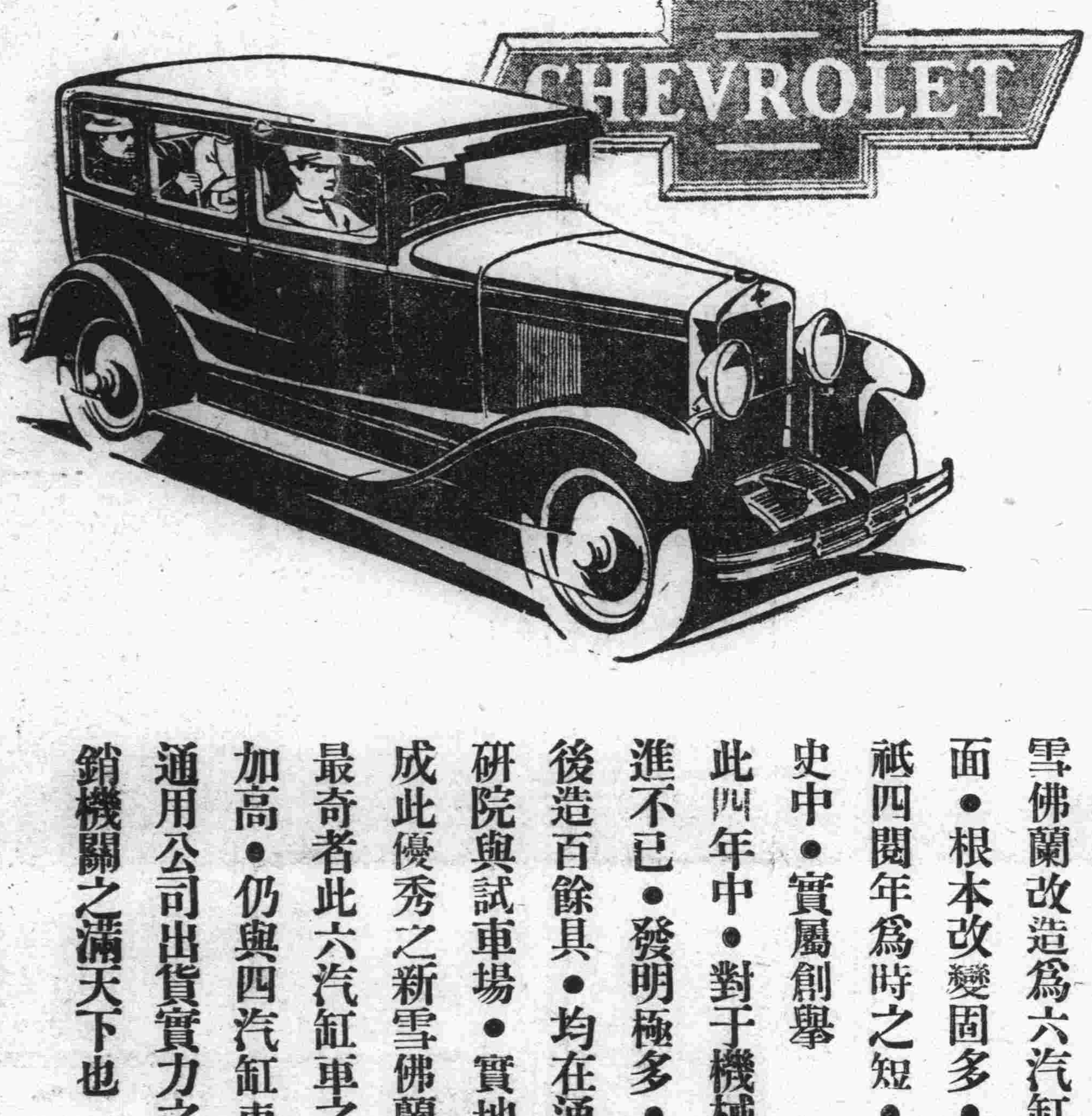

美國通用汽車公司　上海北揚子路三號

雪佛蘭　寶塔克　別克　拉絲爾